EL DIARIO PALENTINO

N.º REFUNDIDO 6.938

Fundado en 1882 y 1890

TELEFONOS
1353 REDACCIÓN
1526 IMPRENTA
2006 ADMINISTRACIÓN

EL DIA DE PALENCIA

Depósito Legal: P—2—1958

(Franqueo concertado)

DIRECCIONES
DIRECCIÓN Y TALLERES: MAYOR, 99
APARTADO DE CORREOS, 17

DOMINGO 25 AGOSTO 1963

EDICION MADRUGADA

1'50 ptas.

La Balastera está a punto, pero vacía

¿Palencia sin fútbol?

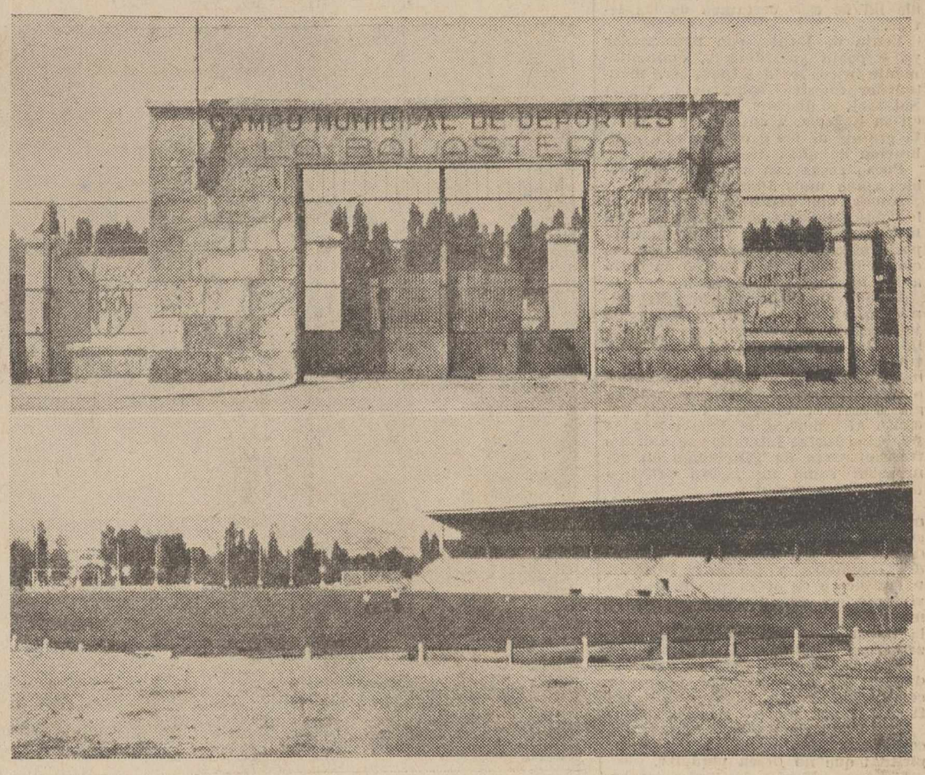

Sí, ¿Palencia sin fútbol? La duda flota en el pesimista ambiente que se respira en los círculos deportivos de la capital. Cuando el difícil problema del «fútbol de tercera», que casi cada agosto se plantea año tras año en nuestra ciudad, parecía resuelto y encauzado, una nueva crisis, y grave crisis, ha surgido.

Estamos en la última semana de agosto. Payá ha retratado —y las fotos son bonitas, pero tristes— nuestro Estadio Municipal. La Balastera, «está a punto». Unos empleados cuidan el césped. Dicen que verdea como nunca. La amplia tribuna, en su soledad, de cemento, está esperando el calor humano de los «riquis», de las discusiones, de las emociones, de las alegrías y de los disgustos. Pero la tribuna está vacía. Vacías las gradas. Y La Balastera tiene las puertas cerradas, como un triste presagio, casi como fatal simbolismo:

¿Palencia sin fútbol? ¿Se abrirán esas puertas a la ilusión de los aficionados?

Las preguntas quieren ser un grito de urgencia a todos. Un llamamiento con prisas para que, sintiendo en palentino, no nos veamos privados de esa sana y deportiva expansión que es «el partido del domingo», de septiembre a mayo. El calendario señala un 25 de agosto. Es tarde, pero aún puede ser tiempo. ¿Cabe esperar? La respuesta está en las manos de todos, y debe tener sello de urgencia. ¡Esperemos!

(Foto Payá)

Reunión del Consejo de Seguridad de la O. N. U.

Se estudian las quejas de Israel y Siria sobre los conflictos entre ambos países

Sede de las Naciones Unidas (Nueva York), 23.—El Consejo de Seguridad, bajo la presidencia del embajador Sirvert Nielsen, de Noruega, se ha reunido en la tarde de ayer para examinar la queja israelí contra Siria, y la inversa queja Siria contra Israel. Los representantes de estos dos países tomaron asiento ante la mesa del Consejo, sin derecho de voto.

«Nosotros creemos que ha llegado el momento de condenar a Siria y reprimir sus persistentes violaciones del acuerdo de armisticio y de la Carta de las Naciones Unidas», declaró el representante de Israel, Michel Conmay, al presentar ante el Consejo las actuaciones de su Gobierno contra Siria.

Después de recordar que el 19 de agosto los soldados sirios realizaron «el triste hecho de armas» consistente en asesinar a dos jóvenes, Michel Conmay, afirmó que esto se perpetró con «el bien definido propósito de provocar una tensión».

«En un momento de la historia en que la esperanza de un verdadero movimiento hacia la paz se ha despertado, es locura criminal acentuar la tensión y poner en peligro la paz de una región altamente inestable, con el fin de conseguir algunas ventajas políticas locales, añadió el representante de Israel.

«Los dirigentes árabes se preparan ante la perspectiva de un "segundo asalto" contra Israel y ellos en todo momento rehusan aceptar la realidad viva del Estado judío y establecer con Israel relaciones de paz y de cooperación fecunda que, por nuestra parte, nosotros ardientemente deseamos», declaró Michel Conmay.

«Ante los asesinatos, los raptos y las amenazas contra nuestra existencia, nuestra paciencia no debe tomarse por debilidad y nuestra moderación no debe confundirse con una incapacidad para defendernos contra la agresión», declaró el representante de Israel, el cual concluyó su intervención con estas palabras: «Los acuerdos de armisticio no deben ser certificados de inmunidad para los agresores y nosotros no estamos dispuestos a ser cómodo instrumento del mundo árabe, permitiéndole considerar nuestras fronteras válvulas para sus tensiones y convulsiones».

El representante sirio, Salahel Dine Tarazi, desmintió en nombre de su Gobierno que dos jóvenes agricultores israelistas hubiesen sido muertos por las tropas sirias según afirma en la queja israelí. Si estos dos agricultores han sido muertos por los israelíes, Siria no puede ser acusada de su muerte, añadió el representante sirio, que en este momento se vio interrumpido por las risas de algunos espectadores que se encontraban en la sala donde se reúne el Consejo.—Efe.

ACUSACIONES MUTUAS

Sede de las Naciones Unidas (Nueva York), 24. — Israel y Siria se han acusado mutuamente de hacer peligrar la paz en Oriente Medio, a través de repetidas violaciones de la frontera árabe-israelí.

Siria acusó a Israel de «tergiversar la verdad por medio de mentiras y perfidias, —por su parte— advirtió Israel que no podía permanecer de brazos cruzados ante los ataques árabes.

El intercambio de denuncias tuvo lugar en una sesión especial del Consejo de Seguridad de la ONU, convocada para estudiar la queja de ambas naciones respecto a la agresión de una y otra, por su vecina, en la zona fronteriza, creando un clima de tensión guerrera.

Ambas naciones se han acusado mutuamente, ante el Consejo de Seguridad, de la responsabilidad de los incidentes recientemente ocurridos en la frontera, pidiendo que se condenara a su contraria.—Efe.

REFERENDUM EN ARGELIA

Argel, 24. — El referéndum sobre el proyecto de constitución argelina, probablemente se celebrará el 8 de septiembre próximo, indica un despacho del servicio de prensa de Argelia.

La constitución entrará en vigor, desde la proclamación de los resultados, cuarenta y ocho horas después de la votación, y los electores serán entonces por segunda vez llamados a las urnas, para la designación del presidente de la República por sufragio universal, precisa la Agencia argelina de prensa.—Efe.

FRANCIA contesta a RUSIA

Sobre el tratado franco-alemán

París, 24. — He aquí el texto de la nota francesa remitida al Gobierno soviético por el embajador de Francia en Moscú, en respuesta a la nota de la URSS del 17 de mayo de 1963, concerniente al tratado franco-alemán:

«El Gobierno francés toma en consideración la nota que el ministro soviético de Asuntos Exteriores le ha remitido el 17 de mayo de 1963 al embajador de Francia en la URSS relativo al tratado franco-alemán del 22 de enero de 1963».

«El Gobierno francés constata que esta comunicación se limita, esencialmente, a renovar las críticas formuladas contra este tratado por la nota soviética del 5 de febrero de 1963 a la cual ha respondido el 30 del pasado marzo.

«El Gobierno francés lamenta que el Gobierno soviético parezca mantener una opinión tan manifiestamente errónea sobre un acto diplomático cuyo objeto es sellar definitivamente la reconciliación franco-alemana y poner fin a un antagonismo que, desde hace muchas gene-

(Continúa en sexta página)

Apoyo a la marcha sobre Wáshington, de los americanos en París

París.—Para apoyar la marcha sobre Wáshington antiracial, una centena de americanos que reside en París han dirigido a la Embajada de su país un escrito de adhesión. En la foto, una mujer blanca, su marido negro, y el bebé de ambos, llegan a la Embajada para depositar su petición.—(Foto Europa Press)

LA HORA INTERNACIONAL

Por JOSE LUIS ALONSO ALMODOVAR

Grave disputa fronteriza sirio-israelí

Por fortuna para la precaria paz afroasiática, esa grave disputa fronteriza de los días últimos entre Israel y Siria no ha continuado en el explosivo tono inicial, al aceptar los dos Gobiernos la intervención de la Comisión de Armisticio, dependiente de las Naciones Unidas. Sin duda habrá apreciado el lector, con el sólo repaso de las noticias referentes a la lucha armada entre patrullas sirias y judías, el curioso aspecto que ofrece la crisis. Ambas naciones acusan réspectivamente a la otra de provocar una agresión injustificada; ambas afirman haber derribado aviones enemigos, en tanto que los propios volvieron sin daño a sus bases y, por fin, ambas acuden también al Consejo de Seguridad, presentando quejas oficiales por los ataques sufridos. Es difícil, pues, prestar atención seria a un conflicto político de esta índole, si no fuese porque todo cuanto tiene al Oriente Medio por escenario presenta unas características singulares, por el constante estado de fermentación y rivalidades regionales de aquella zona.

Un mosaico de pueblos —milenarios en historia, pero jóvenes políticamente— que desempeñan papel de protagonista en la hora presente. Y no sólo por razones políticas, siempre condicionadas fatalmente por móviles de tipo material y egoísta, sino por su verdadera conciencia solidaria. El hecho más destacado de la actual crisis entre Siria e Israel, lo constituye la resuelta actitud adoptada por Egipto, poniendo sus fuerzas en estado de alerta, dispuestas a intervenir en el caso de consumarse la agresión israelí. Debe entenderse como muy significativo este dato, ya que las relaciones existentes en estos momentos entre las que fueron dos provincias de la RAU parecen deplorables. El tiempo —gran intérprete de muchos capítulos en la vida de los pueblos— ha dejado en su punto justo la euforia nacionalista de las conversaciones tripartitas de El Cairo, a raíz de los movimientos revolucionarios en Iraq y Siria. El carácter panarabista y unitario que ambos tuvieron, ni puede confundirse entre sí, ni, mucho menos aún, con el sustentado por el presidente Nasser. Las diferencias —no sólo de matiz, sino incluso de fondo— entre el líder egipcio y el mariscal Aref o el primer ministro sirio Salah Bitar, son muy importantes.

La verdadera entraña del problema del Oriente árabe —ya en ocasiones anteriores lo hemos apuntado— estriba en la rivalidad entre el partido Baas y el movimiento nasserista. Este brota de la poderosa y sugestiva personalidad del presidente de Egipto, mientras aquél es el resultado de una vasta y lenta labor, dirigida desde Damasco, y extendida por la totalidad de los países del mundo árabe. En realidad, el Baas es un partido eminentemente sirio, pero sus ramificaciones alcanzan a otras influyentes capitales de la zona, en especial a Bagdad. En gran parte de sus objetivos, los dirigentes baasistas coinciden con Nasser, pero tienen también discrepancias esenciales. En lo social, ambos son progresistas, partidarios de una profunda revisión de las estructuras clásicas; en lo religioso, Nasser se caracteriza por una profesión más firme en la fe de Mahoma; en lo político, el presidente egipcio camina por la senda del neutralismo, en tanto que el Baas es neta y abiertamente anticomunista; y en lo constitucional, el gobernante de El Cairo mantiene un régimen personalista, de tipo seudototalitario, mientras el Baas es de convicciones democráticas arraigadas.

En suma, puede advertirse que el nasserismo y el baasismo coinciden en su fin último, de signo nacionalista a ultranza, pero representan dos actitudes políticas distintas, que han chocado en varias ocasiones. Para enfocar la situación real del Oriente Medio, hay que valorar este antagonismo, si queremos comprender la raíz del problema. Salah Bitar, destacado miembro del Baas, acudió a El Cairo para firmar el Tratado de la propuesta Federación musulmana, pero, a no largo plazo, sus puntos de vista disintieron de los de Nasser, duramente atacado por los periódicos oficiosos de Damasco. Por tanto, señalamos la importancia que tiene el hecho de que Egipto haya movilizado sus tropas, para apoyar a Siria frente a la amenaza sionista. Se confirma, una vez más, que, al abordar el problema judío, no hay fronteras ni rivalidades entre los árabes. La unidad de la raza, en esa tesitura, es absoluta. Tanto, que las grandes potencias debían haber meditado seriamente en ella, cuando instalaron al pueblo israelí en pleno corazón del mundo árabe.

Clausura indefinida de minas en Asturias

Oviedo, 24. — Por haber transcurrido más de cuarenta y ocho horas desde su reapertura sin la presentación de sus obreros al trabajo, se ha dispuesto la clausura gubernativa por tiempo indefinido, de las minas de «El Viso», «Escobio» y «Coto Espons», todas ellas de la cuenca del Nalón. El citado plazo finaliza el lunes para los últimos pozos abiertos, por lo que si tal día no se produce la presentación al trabajo, serán indefinidamente clausuradas el resto de las explotaciones que permanecen inactivas dentro de la mencionada cuenca del Nalón.—Cifra.

Di Stéfano secuestrado en Caracas por miembros de la organización antigubernamental F. A. L. N.

El delantero centro del Real Madrid fue raptado de su habitación a las 6 de la mañana

Caracas, 24. — Alfredo Di Stéfano, delantero centro del Real Madrid, ha sido secuestrado hoy por miembros de una organización terrorista clandestina venezolana.

Según parece, el jugador español fué raptado a las seis de la mañana, hora local, once y media de la mañana, hora española, en su habitación del hotel «Potomac», de Caracas, donde se hospedaba con sus restantes compañeros de equipo.

Un miembro del llamado «Movimiento de Liberación Nacional» (F. A. L. N.), organización antigubernamental venezolana que trata de derribar al presidente Betancourt, llamó por teléfono poco después para decir que Di Stéfano había sido raptado por su organización. Añadió que el jugador se encontraba «perfectamente» y a salvo, prometiendo facilitar detalles más tarde.

La policía venezolana ha iniciado activas investigaciones para localizar al jugador español.

Se anuncia, por otra parte, que individuos pertenecientes, según se cree, a la misma organización clandestina venezolana, trataron de crear anoche un clima de pánico durante el partido de fútbol celebrado entre el Real Madrid y el Sao Paulo, haciendo algunos disparos al aire durante el descanso del encuentro y disparando cohetes.—Efe.

NOTA DE LA REDACCION SOBRE EL RAPTO DE ALFREDO DI STEFANO

El secuestro del futbolista Alfredo Di Stéfano por parte de miembros de una organización clandestina venezolana que trata de derrocar el régimen del presidente Betancourt, ofrece similitud con el rapto de que fué objeto otra famosa figura del deporte: El corredor automovilista argentino Juan Manuel Fangio.

El rapto de Fangio fué realizado en La Habana en febrero de 1958 por la entonces organización clandestina de Fidel Castro, que trataba de derribar el régimen del presidente Batista. El secuestro de Fangio tuvo como principal objeto atraer la atención mundial sobre el movimiento rebelde antibatista, como sin duda tratan de imitar ahora los secuestradores de Di Stéfano, pertenecientes a una organización venezolana enemiga del régimen de Betancourt.

El llamado «movimiento de Liberacinó Nacional» venezolano, es una organización terrorista de inspiración y dirección comunista-castrista. Durante estos últimos días ha venido realizando numerosos actos de sabotaje y terror en el país. Así, como informamos ayer, fueron apresados tres oficiales del Cuerpo de Policía de Seguridad, a los que mantienen prisioneros. Otro de los actos de este Movimiento, también ocurrido ayer, fué el cometido contra una empresa petrolífera en las inmediaciones de Barcelona (Venezuela), es donde los terroristas colocaron una bomba que al hacer explosión ocasionó importantes daños.

LA NOTICIA CAUSA ENORME SENSACION EN MADRID

Madrid, 24. — La noticia del secuestro del popular jugador del Real Madrid, Alfredo Di Stéfano, llevada a cabo por una organización pro-comunista venezolana, ha causado enorme sensación en todo Madrid.

La noticia circuló rapidísimamente en todos los círculos deportivos y sociales de la capital española y fueron numerosísimas las llamadas telefónicas que se hicieron por particulares a las Redacciones de los periódicos y Agencias, solicitando informaciones y datos complementarios de esta noticia.

Se esperan con ansiedad nuevas informaciones de este suceso, que tan

(Continúa en quinta página)

La esposa del Caudillo visita Oviedo y Avilés

Le acompaña su nieta María del Carmen

Oviedo, 24. — La esposa de Su Excelencia el Jefe del Estado, doña Carmen Polo de Franco, acompañada de su nieta María del Carmen, ha comulgado a primera hora de esta mañana en la iglesia de San Juan el Real. Después, regresó al hotel y permaneció en él hasta mediada la mañana, siendo visitada por la señora de Alonso Vega y la señora de Peña Royo, esposa del gobernador civil de Oviedo.

A las doce, la ilustre dama se trasladó a la iglesia de las Esclavas donde oyó Misa y posteriormente siguió viaje a Avilés.

Desde primera hora de la mañana, numeroso público se congregó en las inmediaciones del hotel y tributó a doña Carmen Polo una acogida extremadamente cariñosa.

En el hall del hotel, la esposa del Caudillo fue cumplimentada por don Manuel Suárez, financiero y filántropo mejicano, que ha donado a España y sostiene actualmente el Instituto Laboral de Navia.—Cifra.

DOÑA CARMEN EN SALINAS

Avilés, 24. — A las dos y cuarto de la tarde ha llegado a Salinas la esposa de Su Excelencia el Jefe del Estado, doña Carmen Polo de Franco.

La acompañaba un grupo de familiares y amigas y se trasladó directamente al local del Real Club Náutico donde ha sido agasajada con una comida.—Cifra.

¿Están en Italia dos de los asaltantes del correo de GLASGOW?

La "Interpol" ha pedido también su colaboración a la policía española

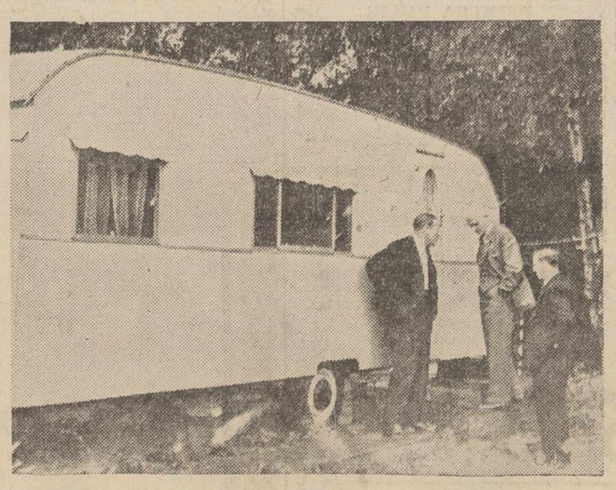

Londres.—La policía inglesa ha encontrado una caravana abandonada en Box Hill, en Surrey. Evidentemente está relacionada con el robo del tren correo de Glasgow-Londres. En su interior hallaron abandonadas 30.000 libras esterlinas empaquetadas en billetes de cinco libras. En la foto, el superintendente de Scotland Yard, Fewtrell, en el escalón, junto a otros dos sabuesos.—(Foto Europa Press)

Grosseto (Italia), 23. — Dos hombres a quienes Scotland Yard busca por el asunto del tren correo, Bruce Reynols y James White, al parecer han sido reconocidos entre los clientes de un restaurante de Follonica, cerca de Grosseto, en Toscana.

Mario Pratelli, dueño del establecimiento, indicó a la policía que ayer tarde había servido a tres hombres, uno de los cuales hablaba italiano mezclado con inglés, y que le pagaron sacando un voluminoso paquete con billetes de mil, cinco y diez mil liras. Los tres hombres, que viajaban en dos automóviles, se habían refugiado en un rincón oscuro y consumieron rápidamente lo que se les sirvió.

Después de la partida de estos turistas, el dueño del establecimiento y un camarero, intrigados por un cierto parecido que ellos no podían apreciar, cogieron los últimos periódicos, y los dos afirman ahora que dos de los tres clientes «sospechosos» muestran parecido con las fotos de dos hombres buscados por la policía británica a causa del asalto al tren correo.—Efe.

SE PIDE AYUDA A LA POLICIA ESPAÑOLA

Madrid, 23. — La Interpol —según anuncia el periódico «Madrid»— en nombre de la policía inglesa, ha solicitado de la policía española ayuda y colaboración en la búsqueda y detención de los autores del famoso robo del tren correo Glasgow-Londres.

Como es sabido, la policía española ha actuado siempre que lo ha requerido la Interpol, o bien las policías de otros países, con plena rapidez y éxito.

En el caso de la búsqueda y detención de los ladrones del tren correo británico, no le surgirá a la policía española más dificultad que la de encontrar entre los cuatro millones de extranjeros —«cifra record»— que han entrado en agosto en España, a los posibles autores, organizadores y ejecutores del fabuloso robo.—Cifra.

NUEVOS SOSPECHOSOS

Londres, 24. — Por segunda vez en tres días, la policía ha detenido, cuando estaba a punto de despegar, un avión comercial con cien pasajeros con destino a Irlanda y Nueva York, ha registrado aparato y equipajes y ha interrogado detenidamente a los viajeros en un intento de descubrir nuevos sospechosos del atraco ferroviario.

Por otra parte, en toda la región al sur de la capital inglesa, los detectives buscan activamente el rastro de Roy John James, apodado «La Comadreja», cuyas señas personales han sido difundidas ayer por la policía. Parece ser que un hombre que responde a tales señas y rasgos, ha sido visto en un bólido de carreras azul y blanco.—Efe.

LE LEVANTAN DEL LECHO

Leicester (Inglaterra), 24. — Agentes de la policía han irrumpido ano-

(Continúa en sexta página)

M.C.D.2022

PALENCIA AL DIA

Justas Literarias

El tribunal calificador de las I Justas Literarias a celebrar por Venta de Baños, hace público el fallo del certamen convocado al efecto.

Un veterano poeta palentino don Eusterio Buey Alario --váyale nuestra enhorabuena-- se alza con el triunfo de la flor natural, frente a un buen puñado de vates provinciales e interprovinciales que acudieron a la noble lid de este certamen de las letras.

Venta de Baños, con mantenedor ya y poeta galardonado, eminentemente líricos los dos (pues será mantenedor nuestro compañero Alamo Salazar), se dispone, por primera vez en su historia, a entrar por la puerta grande de los éxitos en esta celebración de unas Justas Literarias.

Pocas cosas tan gratas y tan nobles como unos Juegos Florales.

Ahora, que tanto se materializan los actos, todavía pervive, como una herencia espiritual de antaño, que importa mucho conservar, estas celebraciones líricas en las que se da culto a las letras y a la belleza.

Desde el emprendedor Renacimiento, en que, aparte las trovas de juglares del medievo, tomaron oficialidad las Justas Florales, hasta nuestros días, a través de las grandes manifestaciones poéticas provenzales o catalanas, donde privaba la trilogía temática, siempre excelsa, del canto al Amor, a la Patria y a la Fe, estas Justas Literarias se han ido transmitiendo de generación en generación como un tesoro artístico digno de conservarse.

Palencia, en otros tiempos, como muchas ciudades españolas, celebró sus Juegos Florales, en los que se dieron cita prestigiosas personalidades españolas, y poetas y literatos palentinos o de otras provincias, que vinieron con sus discursos, versos y madrigales a exaltar las bellezas de la tierra o de sus mujeres, simbolizadas por la Reina de las Fiestas.

Hace varios años que nuestra ciudad se queda inédita por lo que a celebración de Juegos Florales se refiere.

Hoy Venta de Baños los inaugura, como queriendo coger un relevo espiritual que no desea perderse.

Y ahora, Venta de Baños acaba de dar testimonio público del acto del jurado, que anuncia a los literatos ganadores.

En el «podium» de los triunfadores, un conocido y exquisito poeta, tantas veces laureado, el señor Buey Alario, para significar que la veteranía sigue siendo un grado, y más cuando, como en este caso, la sensibilidad y la técnica en el saber decir la respaldan.

De cara a las ferias de San Antolín, Palencia pone por delante, como cumple, las honras al Santo Patrón.

Esta tarde comienza en la Santa Iglesia Catedral el solemne Novenario en honor del mártir, señor de Palencia y su diócesis.

Novenario que, como todos los años, contará con la devota asistencia de los palentinos que honrarán a su esclarecido Patrono.

El fútbol local se juega esta tarde el ser o no ser de su existencia. Del resultado positivo o negativo que dé la Asamblea General de socios del «Palencia C. de F.» y simpatizantes, a celebrar esta tarde, vendrá la continuidad o la muerte del deporte balompédico provincial en categoría nacional.

Es, pues, esta Asamblea, como el SOS que se lanza a la afición palentina, para que acuda y salve de extinguirse casi cuarenta años de entusiasta historia futbolística provincial.

¿Dejaremos que todo esto se hunda?

La palabra, como siempre, la tiene la afición; y, también, la solución.

VIDA RELIGIOSA

ORDEN TERCERA DE SAN FRANCISCO

En la Capilla de la Venerable Orden Tercera de San Francisco se celebrará hoy, día 25, la fiesta de su Santo Patrón San Luis, Rey de Francia, con los siguientes cultos:

A las nueve de la mañana, Misa rezada con explicación del Santo Evangelio, y acción de gracias.

A las seis y media de la tarde, el ejercicio según costumbre, Sermón, terminándose con la Absolución General y Procesión del Cordón.

Doctor Angel Casas

HA REANUDADO

SU CONSULTA

COLEGIO OFICIAL DE TITULARES MERCANTILES

Se ruega a los señores Profesores Colegiados que ejerzan alguna actividad de Enseñanza, se pasen por la Secretaría del Colegio antes del día 31 del actual a fin de inscribirse en la Comisión de Enseñanza del mismo

El sábado 31, se celebrará en la Huerta de Guadián la "Verbena de la Prensa"

Actuará la famosa atracción internacional de MARIA MORENA Y NICO LISENA

Serán proclamadas la Reina de las Fiestas y sus Damas de Honor

María Morena y Nico Lisena, que con su gran conjunto músico vocal, actuarán como extraordinaria atracción internacional en la Verbena de la Prensa, que el próximo sábado se celebrará en la Huerta de Guadián

El próximo día 31, en el incomparable marco de la Huerta de Guadián tendrá lugar, a las once de la noche la gran Verbena de la Prensa.

Esta gala recreativa de la sociedad palentina, promete resultar sumamente brillante, pues se están arbitrando alicientes destacados, aparte los que la propia fiesta aporta en sí, para que la Verbena constituya como sus precedentes el más grato acto con que los palentinos reciban a sus ferias grandes de San Antolín.

Año tras año ha venido celebrándose esta fiesta de los periodistas y nunca ha defraudado, porque en ella se dieron cita los mayores atractivos, culminados en la espectacular elección y proclamación de la Reina de las Fiestas y de su Corte de Honor.

Variado este año el procedimiento de la elección, de mutuo acuerdo Comisión Municipal de Festejos y Periodistas, para dar un mayor realce al acto, ha sido designada ya la gentil y bella señorita que representará a Palencia como Reina de sus Fiestas. Se trata de la distinguida señorita María Alicia Manrique González Tejerina.

Su belleza, su simpatía, su distinción, como un símbolo de la belleza, distinción y simpatía de la mujer palentina, vendrán a aportar a la gracia gentil de su Reinado, los más destacados atributos

Palencia, en la Verbena de la Prensa, conocerá a la que será Reina de sus Fiestas Mayores y los palentinos todos tendremos ocasión de rendirla, con nuestros admirativos aplausos, en el momento solemne de su proclamación a los acordes del Himno de Palencia, la cortés pleitesía que a la mujer palentina, por María Alicia representada, siempre debe rendirse.

Este momento cumbre de la proclamación será vivido durante la gala periodística del próximo sábado. Así como los otros de la proclamación de las cuatro Damas de Honor de la Reina, dos de las cuales serán elegidas por ésta, y las otras dos por la Comisión Municipal y representación de la Asociación de la Prensa, durante el propio desarrollo de la Verbena.

La Huerta de Guadián, uno de los lugares más espléndidos de Palencia, lucirá el próximo sábado sus mejores galas, a tono con esta extraordinaria fiesta.

Para que la animación y la alegría impere en todo momento, amenizarán el acto dos magníficas orquestas. Una de ellas la titular de la Huerta: «Bahía», con sus ritmos modernos; y la otra, el extraordinario conjunto músico-vocal, que encabezan las estrellas de la TV, María Morena (vocalista) y Nico Lisena (guitarrista). Esta famosa atracción de la canción melódica internacional, cuyas actuaciones en todas las ciudades del mundo se cuentan por éxitos, será el gran «show» espectacular de la Verbena de la Prensa, especialmente contratada por sus organizadores para este fin.

Otro de los alicientes de la magna fiesta, será el sorteo de los regalos donados por prestigiosas firmas comerciales:

«CALZADOS HOYOS», un par de zapatos; «BAR MAÑO», una botella de whisky escocés «Caballo Blanco» y una botella de ginebra holandesa de «Casa Bols»; «PERFUMERIA VENUS» un precioso bolso-polvera; «CASA SABADELL», cinco hermosos ramos de flores para la Reina y sus Damas; «PERFUMERIA CLARYSOL», un valioso collar de perlas cultivadas y cinco magníficos lotes de productos de alta cosmética de la firma americana REVLON (de la que aquélla es concesionaria en esta plaza), valorados en 1.500 pesetas, para la Reina y sus Damas; «BAR MIAMI», una botella de «Whisky Watt 69»; y «CRISTALERIAS RODRIGUEZ», un espejo biselado de tocador, con la magnífica luna pulida Cristañola.

A los que se unirán los que oportunamente anunciaremos, enviados por otras acreditadas casas.

GRAU

Artículos para caballero
Camisería, Sastrería
Mayor, 10 Teléfono, 22-92
(Próxima apertura)

BANDA DE MUSICA

PROGRAMA de las obras que interpretará la Banda Municipal, el día 25 de agosto de 1963, en el Paseo del Salón, a las ocho y media de la tarde:

PRIMERA PARTE

«Todos son nubes», pasodoble, San José; «El sombrero de tres picos», danza del molinero, Falla; «El amor brujo», danza del fuego, Falla; «La marcha de Cádiz», selección, Valverde y Estellas; «Carmen», fantasía de la ópera, Bizet.

SEGUNDA PARTE

«El tambor de granaderos», preludio, Chapí; «La Dolorosa», selección, Serranc; «Aida», escena y marcha, Verdi; «Brisas de Málaga», pasodoble, Marquina.

El Director, ANDRES MORO

Caballero: Su abrigo, trinchera, gabardina
CASA MARTIN
Mayor, 64. — Teléfono, 2298
PALENCIA

DIARIO DE AVISOS

FARMACIAS DE GUARDIA.—Durante la semana están de guardia las siguientes:

ZONA NORTE: La de don Gonzalo Massa Rodríguez (Hnos. López Francos, 3).

ZONA SUR: La de don Antonio de Fuentes Tapis (Mayor, 84).

Independiente de éstas, permanecerá de guardia permanente la farmacia de don Anastasio Arenal (Paseo del Otero, 91).

REGISTRO CIVIL

NACIMIENTOS. — María de los Milagros González Carrera, de Lucinio y Emilia; Leonor Lourdes Antón Beltrán, de Tomás y Sara.

MATRIMONIOS. — Tomás González Molero, de Villatobas, con María del Carmen Royuela Ruiz, de Palencia; José García Arista Hernández, de Galinduste, con Indalecia Pablos Santamaría, de El Burgo Ranero.

CUPON PRO CIEGOS

Lista de los números premiados del «Cupón Pro Ciegos», correspondiente al sorteo celebrado el día 23 de agosto de 1963.

Premiado con 250 pesetas, número 272. Premiados con 25 pesetas, todos los números terminados en 72.

TEATRO PRINCIPAL

El local de los grandes espectáculos

HOY

7'30 y 11 noche

Gran Compañía de Comedias de

MARITZA CABALLERO

Despedida de la Compañía

¡¡El último gran éxito de Madrid!!

Estreno de la farsa de humor negro de Juan José Alonso Millán

EL CIANURO... ¿SOLO O CON LECHE?

Un disparate con el que no dejará de reir

La mayor cantidad de «suspense» con la mayor cantidad de «humor negro»

DOS únicos días con DOS grandes éxitos

CARLOS RUIZ NAVARRO

ODONTOLOGO

HA REANUDADO SU CONSULTA

DE ENSEÑANZA

MATRICULA DE INGRESO EN LA ESCUELA OFICIAL DE PERIODISMO

La matrícula de ingreso en la Escuela Oficial de Periodismo será cerrada el próximo día 30.

Las horas de presentación de instancias son de diez a trece, en la Secretaría de la Escuela, calle Capitán Haya, sin número.

La admisión será decidida en la primera decena de septiembre y los exámenes tendrán lugar el día 16

Se recuerda que los aspirantes deben estar en posesión del título y demás circunstancias que se señalan en el modelaje que se facilita en la Escuela, en las Delegaciones Provinciales del Ministerio y en las Agregadurías de Información y Turismo.

Tienen que unir a la solicitud una Memoria autobiográfica y una carta de presentación de un director o diario, semanario, o emisora, o de un catedrático de Enseñanza Superior o Media.

De venta en Librería y Papelería de

I. G. DIARIO - DIA

Cuatro Cantones

Lo que acobarda es "lo otro"

No más lejos de ayer, en esa tan leída página —o páginas— «De Peñalabra al Cerrato», aparecieron una serie de festejos en numerosos pueblos de nuestra provincia. Bienvenidos sean. Son como un descanso en el trajinar de todo el año. Por eso, las fiestas de nuestros pueblos tienen ese encanto singular de la sencillez, que es lo que, por conseguirla, pudiéramos decir que era la tarea más sencilla...

Pero hemos querido fijarnos hoy en una de sus crónicas —muy bien escrita por nuestro colaborador Quintanilla Buey—, en la que glosando a Soto de Cerrato hace una de las mejores alabanzas que hemos visto desde hace mucho tiempo en esta vida agitada en que vivimos.

Canta el colaborador a Soto de Cerrato, al que califica de un lugar exacto, de un lugar auténticamente puro para el espíritu. Y aún añade algo más esencial: «Tiene silencio», se nos cuenta. Y luego, lo sorprendente: «Ante la grandeza de este silencio se encuentra uno empequeñecido, algo así como acobardado».

He aquí el contraste. Lo que a nosotros —hombres de la ciudad— verdaderamente nos acobarda, es la faceta contraria: la del bullicio, la del ruido, la del espantoso ruido que no nos deja descansar ni de noche ni de día y nos pone los nervios en tensión...

¡Feliz silencio! ¡Excelso silencio! ¡Maravilloso silencio! Con él se puede meditar, con él se puede descansar, con él se puede rezar...

Vamos a tener que ir pensando en ir a pasar nuestros veranos en Soto de Cerrato y aprovecharnos de ese maravilloso silencio. Porque aquí, en la capital, es algo horrible.

Es «lo otro» lo que nos acobarda...

S. O. S. futbolístico

Otra crisis en el fútbol local. Y, naturalmente, al igual que sucede en las enfermedades normales del hombre, cada crisis nueva es más grave. Esto ocurre con el fútbol local. El que había sido designado presidente del «Palencia C. de F.», parece que no ha encontrado los apoyos necesarios, o ha sido tímido en sus propósitos, y ha mostrado su decisión de dejar paso franco a otro que rija los destinos del fútbol local.

El tema es interesante. Rebasa los límites estrictamente futbolísticos y deportivos para entrar de lleno en los temas localistas y aun provinciales. El que Palencia, como tal capital y como tal provincia, desaparezca del ámbito nacional en una modalidad del deporte tan popular y tan de masas como es el fútbol, entra de lleno, repetimos, en un tema que debe preocuparnos a todos. Por eso, hemos creído oportuno el traerlo a este rincón que es —lo decíamos hace unos días— el pulmón por el que respiran los temas palentinos.

Y que nadie se alarme cuando hemos afirmado que debe preocuparnos. Porque el fútbol, queramos o no queramos, nos guste o nos desagrade, llena un hueco en el quehacer de una mayoría de los españoles. Los palentinos no íbamos a ser una excepción. Alguien ha afirmado que los partidos de fútbol domingueros son algo así como la espita de escape de los malos humores reconcentrados en oficinas, en talleres, en los trabajos, durante toda una semana. Por eso conviene cuidarlo para que esos malos humores no nos produzcan —por falta de lugar en donde echarlos fuera— una intoxicación.

Lo cierto es que en Palencia, el fútbol se muere. ¿Es que no hay unos palentinos que como tales y como deportistas, puedan sacar adelante al «Palencia C. de F.» amenazado de muerte? Pensamos que va a ser hora de que intervengan las autoridades, las fuerzas vivas, las entidades representativas, para solucionar rapidísimamente este asunto.

Sería una verdadera lástima que por nuestra desidia perdiéramos algo que a todos debe interesar. Sean —repetimos— o no sean deportistas. Es algo «palentino» y no lo podemos dejar escapar por la borda de nuestra indiferencia...

Cartelera de espectáculos

TEATRO PRINCIPAL

Tarde, 7'30 Noche, 11

Gran Compañía de Comedias

MARITZA CABALLERO

¡El mayor éxito del año en Madrid!

EL CIANURO... ¿SOLO O CON LECHE?

de Juan José Alonso Millán

Autorizada mayores 18 años

TEATRO CINE ORTEGA

3. «Caperucita Roja». Infantil. Función desde las 5. Autorizada todos públicos. «Hatari». Pases: 5, 7'45 y 10'30.

CINE PROYECCIONES

3'30. Autorizada mayores 16 años. «Operación caviar», y «El intrépido La Tour».

CINE CASTILLA

3'30. Autorizada todos los públicos. «Robinson», y «Emboscada».

CINE OTERO

«Tres de la Cruz Roja», y «Helena de Troya». (Colores). Toleradas.

CINE REY DON SANCHO

Continua desde las 5

PROGRAMA DOBLE

"EL CIRCULO VICIOSO"

(Pases: 6'35 y 9'45).

y

"EL HIJO DEL CAID"

(Pases: 5, 8'15 y 11'15).

(Toleradas para todos los públicos)

CINE AVENIDA

Continua desde las 5

PROGRAMA DOBLE

«URSUS»

(Pases: 5 y 8'30).

y

«EL EMPLEO»

(Pases: 6'45 y 10'15).

(Toleradas para todos los públicos)

CALIFICACION MORAL

"Bodas de sangre" (3), "El cianuro... ¿solo o con leche?" (3), "El intrépido La Tour" (2), "Su primer beso" (5), "Emboscada" (2), "El santo contra los gangsters" (3 R), "Operación Caviar" (2), "Mi marido hoy duerme en casa" (5), "Cariño mío" (3), "Caperucita roja" (1), "Hatari" (1), "Robinsón" (2), "Anastasia" (3), "El circo" (2), "Tres de la Cruz Roja" (2), "Helena de Troya" (2), "Fantasmas en la casa" (3), "Uno, dos, tres" (3), "Madame flans Gene" (3 R), "La momia" (3), "El círculo vicioso" (2), "El hijo del Caid" (1), "Ursus" (2) y "El empleo" (2).

Se ha abierto

CUBA NUEVA

de superior vino clarete en la acreditada Bodega

N. RODRIGUEZ LAGUNILLA

(Villamuriel de Cerrato)

PLASTIFILM

(MARCA REGISTRADA)

Para soldar las roturas de planos de papel vegetal y de toda clase de delineación, y los de pergamino, tela, cuero, etcetera, sin cintas ni parches

De venta en

I. G. DIARIO-DIA

PALENCIA

Rincón ameno

PREVISION

Un desconocido entra en la tienda de comestibles del lugar y dice al tendero:

--Quiero todos los huevos y todos los tomates que tenga usted.

--¿Me los compra usted todos?

--Sí.

--Comprendo. Seguramente va usted esta noche al teatro a ver al vejestorio ese que canta «Tosca».

--No, señor; el vejestorio ese que canta «Tosca» esta noche soy yo.

MERECIDO

Comprador. --Vecina, ¿tiene usted botellas vacías de vino?...

Vecina (indignada). --¡Más respeto! ¿Acaso tengo yo cara de beber vino?

Comprador. --Perdone, vecina. ¿Tiene usted botellas vacías de vinagre?...

NO SE HA PERDIDO TODO

Entre dos amigos comentan lo ocurrido a un tercero.

--¿Es verdad que Tadeo ha quebrado?

--Completamente.

--Me sorprende; un hombre tan meticuloso, tan ordenado...

--La culpa es de su mujer, que es terriblemente gastadora.

--¿De manera que lo ha perdido absolutamente todo?

--Todo, no; le queda la mujer.

FUGA DE VOCALES, NUM. 15:

. l.s .f.l.g.d.s n. s. l.s h. d. .ñ.d.r .fl.cc..n

C.RV.NT.S

Solución al número 14:

El hombre de bien no puede sufrir la afrenta, ni el hombre de valor, hacerla.

Proverbio castellano

CRUCIGRAMA

Número 94:

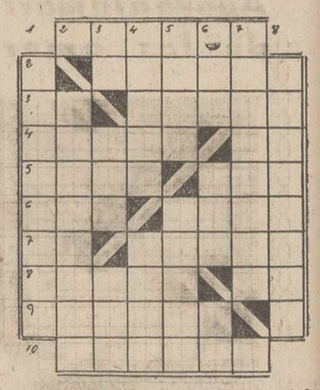

Horizontales: 1: Pícaro. 2: (al revés) Reduce a la obediencia. 3: Símbolo químico. Derriba. 4: Era cronológica. Verbo. 5: Prefijo. Consonante. 6: Rey anglosajón autor de un código que sirvió de base al de Alberto Magno. Municipio de Zaragoza. 7: Repetido: Cierto mono. Acerca. 8: (al revés) Relativo a la oveja. Abreviatura técnica de atmósfera. 9: Villa de Ciudad Real. 10: Sazonara.

Verticales: 1: Solvencias. 2: Cordillera italiana. 3: Nota musical. Juego de salón. Doncella india que se enamoró de Buda. 4: Una de las islas Jónicas. Garantía. 5: Tragué. Fertiliza. 6: Sufijo usado en medicina. Demostrativo. Desinencia. 7: Hace saber una cosa. 8: Concierto a la luz de la luna.

Sol. al Crucigrama número 93:

Horizontales: 1: Tramos. 2: Acolar. 3: La. Onica. 4: apagA. aC. 5: Rapé. Ira. 6: Irá. Abid. 7: Ga. enanE. 8: Oretro. Ar. 9: Sotano. 10: Sanase.

Verticales: 1: Clérigos. 2: Aparatos. 3: Ra. Apa. Eta. 4: Acoge. Oran. 5: Mona. Anona. 6: Oli. Iba. Os. 7: Sacarina. 8: Recadero.

Dietario

Domingo 25 de Agosto 1963

XII DE PENTECOSTES

SANTORAL. — Santos: María Micaela del Santísimo Sacramento, virgen, fundadora; Luis, rey; Nemesio, doctor; Lucila, virgen; Eusebio, Vicente, Ginés, Magín, Ponciano, Peregrino, Julián, mártires; Geroncio, Gregorio, Menas, obispos; Patricia, virgen; Tomás, confesor.

(Misa: Del Domingo. Color: Verde).

REFRAN: Justicia, mas no por mi casa.

EL TIEMPO EN PALENCIA

Barómetro: A las 18 de ayer, 699'7. A las 8 de hoy, 701'1. — Temperaturas: Máxima de ayer, 29'0. Mínima de hoy, 12'8. — Dirección del viento: A las 18 de ayer, N. W. A las 8 de hoy, N. E. — Humedad relativa media, 51 por 100.

LAS MEJORES OBRAS DE LA LITERATURA UNIVERSAL. EXPOSICION PERMANENTE DE LIBROS, EN I. G. DIARIO-DIA

EFEMERIDES. — 1369: Don Pedro Manrique hace donación del lugar, término solariego y vasallos de Calabazanos, a Alvar Gómez de Herrera y a su mujer, que a los seis años los reviertan a los Manrique.—1530: Nace Iván el Terrible. — 1580: Conquista de Lisboa por los españoles. —1648: Muere San José de Calasanz. —1761: Firmase el pacto de familia. —1900: Muere Niezsche. — 1914: Batalla de Charmes. — 1922: Comienza la derrota griega en Anatolia.

CINE REY DON SANCHO

HOY DOMINGO: OTRO ESTUPENDO PROGRAMA DOBLE

Continua desde las 5

"EL HIJO DEL CAID"

Y

"EL CIRCULO VICIOSO"

Colosal programa de verano

(Toleradas para todos los públicos)

Primer aniversario de la señora

Doña Prudencia Manso de la Fuente

que falleció el día 26 de Agosto de 1962 y

Don Angel Cano Santos

que falleció el día 14 de Mayo de 1962

Después de recibir los Santos Sacramentos

D. E. P.

Sus desconsolados hijos María de los Remedios, Miguel y Leonor Cano Manso; hijos políticos Alfredo González, Socorro García y Rufino Cebrián; hermana política Leonor Garrán; nietos, sobrinos y demás familia,

Al recordar a sus amistades tan triste fecha, suplican una oración por el eterno descanso de sus almas.

Las Misas que se celebren el día 26, lunes, en San Lázaro, a las ocho y media y nueve; San José, días 26 y 27, a las ocho y cuarto de la tarde, y las de San Miguel, el miércoles, día 28, a las ocho y media y nueve, serán aplicadas por su eterno descanso.

AGUADO LOSADA

SEGUROS Agencia de «Hispania»

FINCAS

INCENDIOS, ACCIDENTES, AUTOMOVILES, COSECHAS, ROBO

COMPRA-VENTA DE RUSTICAS Y URBANAS, SOLARES, TRASPASO DE NEGOCIOS, ETCETERA

VALENTIN CALDERON, 8, 1.º—PALENCIA.—TELEFONO 2351

M.C.D.2022

Suplemento Agrícola

SE PUBLICA TODOS LOS DOMINGOS

Pronósticos del señor Manuel para esta semana

Tiempo anubarrado y variante por pocos días volviendo a quedar tranquilo de otoño.

IMPRESION DEL CAMPO

Se trabaja activamente en las eras

Rendimientos desiguales, darán una cosecha triguera regular

Buenas perspectivas remolacheras

El panorama campesino sigue teniendo la misma tónica de la pasada semana: actividad cosechera.

La era sigue siendo el motivo imperante de este cuadro agrario provincial. En ella se centra toda la atención. Hacia ella concurren todos los afanes. De ella parten todas las esperanzas.

Un laborioso ajetreo invade todos los caminos, todas las sendas. Por ellas, tractores arrastran volquetes, y mulas arrastran carros, en los que el trigo toma paulatinamente el rumbo de los graneros y almacenes.

Aún las recogidas en los almacenes del S. N. T. no han alcanzado el apogeo en las entregas. Muchos labradores andan todavía en plena faena de limpia, y van haciendo las entregas con bastante parsimonia, pese a la gran necesidad de dinero que tienen, atentos, más que nada, a aprovechar estos magníficos días secos que viene ofreciéndoles agosto, para rematar la tarea de recolección sin ningún contratiempo de posibles chaparradas.

Podríamos decir, sacándonos un refran de la manga: «Miedo fuera.. Con el trigo en la panera». Porque cierto es que hasta que las eras no estén barridas, la inquietud de los labradores no termina. De ahí que se activen las faenas de limpia.

Los rendimientos trigueros aún pertenecen al secreto del sumario. Son desiguales, según las comarcas cerealistas provinciales.

El Cerrato ha sido uno de los lugares menos favorecidos por la cosecha. Ya dijimos la semana pasada que el rendimiento medio superior a los 400 kilos por hectárea, será difícil obtener; si bien en algunas zonas menos castigadas por las heladas primaverales, que quemaron las plantas nacientes, es posible que los agricultores, aún sin tener cosecha buena, puedan lograr acaso el triple de la simiente. Pero serán los menos. Un rendimiento mayor de 500 a 600 kilos por hectárea en la comarca cerrateña será este año rarísimo.

Por la Tierra de Campos la perspectiva es mejor. Pero también sin ser plenamente buena, ni siquiera normal en algunas tierras afectadas asimismo por las heladas y hasta por el «garrapatillo». No obstante los rendimientos de 800 a 900 por hectárea, sí que se conseguirán en bastantes pagos; y hasta habrá terrenos muy pocos, que alegrarán la ya bastante desanimada entereza del agricultor (que tantos reveses ha sufrido), con rendimientos que ronden la tonelada por hectárea.

La impresión general es, pues, de cosecha que linda con la media normal por la Tierra de Campos; y mala en el Cerrato. Y como en estas dos importantes zonas palentinas es donde se cuece verdaderamente el resultado de la cosecha cerealista, el balance de la de este año será regular.

El tiempo sigue siendo seco y caluroso. Lo que permite llevar a cabo tranquilamente y con el máximo aprovechamiento las faenas campesinas del momento. En algunos términos (en el Cerrato), quizá a mediados de la semana venidera, estarán barridas las eras. Por Tierra de Campos acaso se despidan con el mes, y puede que le remonten, aunque el creciente empleo de cosechadoras, ha suprimido buen número de eras.

La remolacha viene muy bien. El viñedo parece ser que apunta poca cosecha, aunque la uva, hasta ahora libre de enfermedades y bien soleada, está ganando calidad a ojos vista. Lástima que los racimos sean escasos.

ALMACENES ELECTRICOS
SUHECA, S.L.
• CONDUCTORES
• TRANSFORMADORES
• MOTORES Y GRUPOS
• MATERIAL DE ALTA
• PEQUEÑO MATERIAL

Más de 91.000 millones de pesetas se invirtieron en la Agricultura durante estos últimos doce años

Por Enrique Torres

- **Los dos tercios procedieron del sector privado y se destinaron en su mayor parte, a la adquisición de maquinaria**
- **El aumento del capital invertido en este período, fue superior al 700 por 100**

Uno de los problemas clave del campo español, por no decir que el más importante, es el relativo a las inversiones. Desde hace mucho tiempo, la agricultura española necesita dinero en gran escala. Pero como la rentabilidad media de la tierra ha venido siendo baja todavía, el capital privado apenas si ha podido cubrir la parte más importante y urgente de esa demanda dineraria. De aquí que el Estado, que vió además en esta oportunidad un modo de servir al bien común nacional, tratara de suplir, en lo que le fué posible, ese déficit inversor, bien como empresario de grandes obras hidráulicas y de transformación de suelos agrícolas, bien como banquero, mediante sus servicios e instituciones de crédito a corto, medio y largo plazo. Primero, con cierta timidez, justificada por razones políticas y financieras, y, más tarde, con voluntad decidida y generosidad mayor.

A esta última etapa corresponde el momento en que nos encontramos, precursor de una fase de inversión más intensa, tanto desde el sector público como desde el sector privado. La mejora de la situación económica nacional; la ordenación del futuro económico, mediante un plan de desarrollo que prevé las necesidades próximas dentro de un plazo prudencial y previsible y la revalorización del sector agropecuario, con sensibles aumentos en la productividad, permiten ya intensificar este capítulo inversionista. O, mejor dicho, lo están intensificando.

LA MECANIZACION, SOBRE TODO

Es 1951, por ejemplo, el total invertido en la agricultura durante esta anualidad fué de 2.836 millones de pesetas: 1.003, procedentes del sector público y 1.835, del privado. Doce años más tarde, es decir, en 1962, el conjunto del capital invertido en este año, pasó a ser de 21.897 millones, de los que 14.773 correspondieron a la aportación de los particulares y 7.124 a la del Estado. Más de siete veces creció en el curso de este período la proporción de capital destinado a este sector, con un aumento anual medio constante que demuestra, entre otras cosas, el progreso conseguido por nuestra agricultura.

Dentro de las inversiones públicas, que suelen mantener la proporción de un tercio del total general, la mitad fueron absorbidas por las obras hidráulicas, con cargo al Ministerio de Obras Públicas, y el resto por el Ministerio de Agricultura, a distribuir entre el Instituto Nacional de Colonización, los distintos servicios (Trigo, Concentración parcelaria, Extensión Agrícola, Conservación de Suelos, etc.) y las atenciones forestales, sin olvidar la ganadería. Y en el ámbito de las privadas, la mayor proporción, alrededor de un sesenta por ciento, correspondió a la adquisición de tractores y equipos, lo que prueba que una de las principales preocupaciones de nuestro campo, especialmente en estos últimos años y como consecuencia del encarecimiento de la mano de obra, ha sido la rápida mecanización de los cultivos. Solamente el año pasado los agricultores españoles destinaron a la compra de maquinaria agrícola muy cerca de los 5.000 millones de pesetas, que suponen un 35 por ciento más de lo gastado por el mismo concepto en el año anterior.

A la mejora de estas inversiones privadas ha contribuído el crédito del Instituto Nacional de Colonización, concedido bajo la fórmula de auxilios a obras de interés local, que, en curso de estos últimos doce años, se presenta con cifras muy variables y dos grandes vertientes: una hasta 1.957, inclusive, en la que las ayudas o cantidades prestadas siguen una marcha ascendente que alcanza la cima de los 1.085 millones de pesetas en ese año y otra descendente, aunque por corto plazo, que coincide con la etapa de estabilización económica y restricción del crédito. A partir de 1960, se observa de nuevo una recuperación que sin alcanzar las cifras de los mejores años, se mantiene en elevación constante y llega a 630 millones de pesetas en 1962.

A RITMO CRECIENTE

De los 91.000 millones de pesetas a que, en números redondos, ascendieron las inversiones totales efectuadas en el sector agropecuario y forestal entre los años 1951 y 1962, más de 59.000 millones, o sea, casi el 65 por ciento, correspondieron al último quinquenio. Esta proporción permite apreciar el ritmo a que crece el proceso inversor. Nuestro campo, en franca mejoría estructural, dotado con elementos de producción cada vez más modernos y asequibles y trabajando con un criterio cada día más racional e inspirado por la técnica, está elevando sensiblemente los índices de su productividad, que es tanto como decir su renta y su capacidad de inversión. Sin duda alguna las cifras más altas registradas a este respecto en los últimos años, han de ser superadas en un futuro inmediato.

No obstante, y como es mucho el camino que queda por recorrer todavía, conviene intensificar la marcha con el máximo esfuerzo posible, lo mismo desde el sector público que desde el privado. Todo cuanto se consiga en este sentido será una forma de ahorrar. Y en el ahorro está hoy una de las condiciones de nuestro desarrollo económico.

La nueva política cerealista

Minifundios y minifundistas

Comentando la disposición oficial que regula la campaña cerealista 1963-64, y más concretamente las ayudas que en ella se establecen para fomentar la asociación de pequeños empresarios que reúnan sus tierras en una explotación común, se ha dicho que «esto satisface en parte la necesidad de legislar contra los llamados minifundios, no contra los minifundistas».

Exacto. Creemos con el aludido comentarista que hay que luchar contra el minifundio y hay que ayudar al minifundista. Y esta línea parece seguir la comentada disposición oficial.

El minifundio es una forma degenerada de la pequeña propiedad, y, como tal, para ésta y para la producción en general. El minifundio no posee la estructura y las condiciones precisas para que la empresa agrícola se desenvuelva con sentido económico y el cultivo se acomode a una buena técnica agronómica.

En cambio, atención al minifundista. Es, por regla general, un labrador de verdadera vocación, un hombre que ama la tierra y su cultivo, que se siente vinculado a ella, no ya sólo por el derecho de propiedad, sino por no sé qué suerte de lazos sentimentales o de raíces espirituales, que le hacen permanecer agarrado a su cultivo a pesar de todos los avatares desgraciados.

Es el pequeño labrador que nació como quien dice entre arados y terrones y está ligado al cultivo de la tierra por una honda, irrevocable, vocación agraria.

Hay que ayudar, hay que estimular, hay que defender a este pequeño labrador. Hay que pensar en que si efectivamente se quiere dar solidez a la estabilidad de las clases agrarias, tenemos que contar con este labradorcillo de la modesta empresa agrícola y darle las condiciones necesarias para que su empresa sea agronómicamente, técnicamente productiva y económicamente rentable.

Si en todos los órdenes de actividades es muy humano y muy justo y hasta necesario que el hombre aspire a escalar superiores estadios, esta pequeña empresa rústica es el primer peldaño para que una clase campesina inicie su ascensión hacia mejores posiciones económicas y sociales.

Por eso nos agrada y nos satisface y elogiamos muy sinceramente esta buena disposición que el Ministerio de Agricultura ha adoptado en favor de estos pequeños empresarios agrícolas.

El minifundio será perjudicial, y lo es en todos los órdenes y en todos los sentidos. Pero el pequeño empresario, el minifundista, el pequeño labrador es digno de todas las ayudas y hay que estimularle en ese noble afán que le anima de llegar a ser labrador grande.

Si dejamos a la pequeña propiedad, a la pequeña empresa agrícola, al minifundio, desenvolverse como hasta aquí, tan en precario, en él acabarán todas las posibilidades de redención económica y social de los pequeños labradores y todas las ilusiones de éstos de llegar a ser labradores medianos y aun las justas aspiraciones a serlo grande.

Llegados al minifundio, estos pequeños labradores procuran completar su labranza cogiendo unas tierras a renta o se las apañan de manera que van alternando el deficiente cultivo de su minifundio con algún trabajo a jornal. Y entonces llegan ya a no ser ni propietarios, ni colonos, ni jornaleros. Y van perdiendo su ilusión y cuanto de entrañable y vocacional les unía a la tierra y a su cultivo.

El camino para la solución de este problema, que es de una amplitud enorme y de una trascendencia insospechable, porque afecta a la mayoría de la población agrícola, ha sido hallado. El Ministerio de Agricultura está empezando a ponerlo en vigor. Vamos todos a colaborar con la mejor buena fe para que los resultados respondan a los deseos que a todos animan.

LERA DE ISLA

NUEVOS RECIBOS DE SALARIOS
MODELO OFICIAL
De venta en
LIBRERIA Y PAPELERIA
I. G. DIARIO-DIA
PALENCIA

Más de cuatrocientas mil hectáreas se sembraron de maíz

La producción total superó los 9 millones de quintales métricos

La región de mayor producción fue Galicia

Se conocen los resultados definitivos de la campaña del maíz en el año agrícola 1962-63. La superficie sembrada fue de unas 430.000 hectáreas, inferior en un 4 por 100 a la del año anterior, pero superior en un 30 por 100 a la superficie media del decenio 1940-50. El 61 por 100 de la superficie total fue cultivada en secano, mientras que el 39 por 100 restante lo fue en regadío.

El maíz es un cultivo que se extiende por el área de todas las provincias. La mayor superficie correspondió a Galicia, región en la que predomina el cultivo en secano; las mayores superficies en regadío correspondieron a Levante y Aragón, mientras que las mayores superficies provinciales fueron las de las cuatro provincias gallegas, además de las de Oviedo, Valencia y Sevilla.

RENDIMIENTO POR HECTAREA

Los rendimientos por hectárea fueron de 14'5 quintales métricos en secano y de 32'3 en regadío. El rendimiento en regadío se mantuvo al mismo nivel que el año anterior, mientras que en secano fue inferior en unos cuatro quintales métricos a causa de las bajas experimentadas en algunas provincias cantábricas, sobre todo en Oviedo y Pontevedra, a causa de la falta de lluvias. Los mayores rendimientos medios en secano fueron obtenidos en Santander, Coruña, Vizcaya y Guipúzcoa, con más de 20 quintales métricos por hectárea, mientras los mayores rendimientos en regadío se registraron en Valencia, con más de 50 quintales métricos, seguida de Pontevedra, Salamanca, Barcelona y Baleares, con más de 40.

PRODUCCION TOTAL: MAS DE NUEVE MILLONES DE KILOS

La producción total de maíz alcanzó los 9'2 millones de quintales métricos, inferior en un 14 por 100 a la de la campaña pasada.

Sin embargo, esta producción representa un aumento de un 85 por 100 respecto a la producción media del decenio 1940-50. La región de mayor producción fue Galicia con más de 3 millones de quintales métricos, seguida de Levante y Aragón.

En cuanto a zonas de ámbito provincial, las de un mayor rendimiento fueron las de Coruña, Pontevedra y Valencia, con más de un millón de quintales métricos cada una. De esta producción total, unos 200.000 quintales métricos serán dedicados a semillas, mientras que la industria y el consumo humano absorberán una cantidad superior al millón y medio de quintales métricos.

El resto, como es lógico, será destinado a piensos.

Rafael SEGURA

«Europa Press».

La íntima colaboración entre agricultura y ganadería es indispensable para el campo

MADRID.—Crónica de ARGOS especial para nuestro diario).

Uno de los males que han pesado siempre sobre nuestra agricultura es su desvinculación total con la ganadería. Afortunadamente, de unos diez años a esta parte se ha verificado una transformación tan profunda que, aunque aún dista mucho de lo ideal, hace que nos sintamos optimistas.

La forma de alimentación de las gallinas o de los cerdos ha evolucionado y se ha modernizado, en la mayoría de los casos, y aunque todavía se ven ganaderías «espontáneas» con gallinas de corral o vacas que viven como pueden, pastando por prados naturales, creemos que no durarán mucho, pues sus dueños se darán cuenta del escaso rendimiento y de lo mucho que puede obtenerse con unos cuidados racionales.

En esta evolución de nuestra ganadería han influído extraordinariamente los piensos compuestos. Y aquí es donde el binomio agricultura-ganadería adquiere toda su enorme importancia.

La demanda de los productos pecuarios va creciendo, como consecuencia de un evidente incremento de nuestro nivel de vida, a gran velocidad. Para que la ganadería pueda cubrir, en un futuro próximo, todas las exigencias del mercado, es necesario que se aumente la producción de piensos compuestos que tan buenos resultados han dado, por ejemplo, en la avicultura. En muy poco espacio de tiempo, hemos pasado de importadores de huevos a exportadores y la carne de pollo, hasta hace poco considerada como un lujo, lleva camino de convertirse en la carne popuar por excelencia. Esto es una muestra de lo que puede conseguirse con una alimentación adecuada y científica. Se deben estudiar las necesidades de los animales, que no son las mismas en las diversas edades. En las primeras etapas del desarrollo sería absurda una alimentación muy rica en hidratos de carbono y pobre de proteínas, pues el animal apenas crecería y acumularía excesiva cantidad de grasa. Una vez determinada la proporción justa de elementos nutritivos se escogería el pienso compuesto más adecuado y no cabe duda de que los resultados serían óptimos.

El ganadero español ya se ha dado cuenta de ello y debido a esa desvinculación de nuestra agricultura con la ganadería, ha sido preciso acudir a las importaciones pues la cosecha de cereales de pienso nacional era muy escasa.

La demanda de productos pecuarios sigue aumentando y el Ministerio de Agricultura se ha visto obligado, para evitar la pérdida de divisas que supone la importación masiva de piensos, a dictar medidas con vista a intensificar el cultivo de híbridos de maíz, sorgo, etc., medidas de todos conocidas ya.

Por eso creemos que la solución para muchas regiones donde la agricultura viene siendo un problema está en la colaboración con la ganadería, produciendo sus propios piensos en las debidas proporciones y alimentando así su propio ganado.

En los términos de excesiva parcelación sería muy aconsejable una unión corporativa entre todos los propietarios, orientando la explotación hacia lo agrícola-ganadero, con autoabastecimiento de piensos e incluso con su propio molino para la elevación de los compuestos.

No cabe duda que el dinero invertido en su instalación y en la supervisión técnica, de todo punto imprescindible, sería rápidamente amortizado, teniendo en cuenta las facilidades de préstamo que el Gobierno tiene legisladas para este tipo de industrias.

Ya se han constituído algunas Cooperativas de esta clase en España y el resultado no ha podido ser mejor. Es una evolución absolutamente necesaria en ciertas regiones de la geografía española donde de otra forma la agricultura, por sí sola, está en trance de desaparecer.

JOSE DEL CAMPO

Hierro de la ganadería de D. Cayo Pombo Caller

EXPLOTACION AGRARIA EJEMPLAR
"LA DEHESILLA"

GANADERIA DIPLOMADA
Ampudia de Campos (Palencia)

Ofrece a los ganaderos de ovino CHURRO, corderos sementales con su pedigree, procedentes de padres Campeones del II Concurso Ibérico de Ganados y del XI Concurso Nacional de Ganados Selectos, V Feria Internacional del Campo, año 1962, cuyas producciones en leche, sobrepasan los 200-250 litros, en 150 días, en régimen normal de pastoreo

Oficinas.—Valladolid. Plaza del Poniente, 3. T. 22282

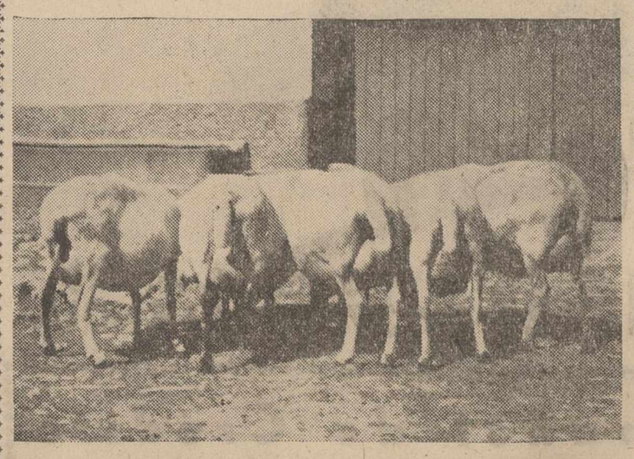

MULO

color castaño oscuro, de cinco a seis cuartas alzada, cola corta; desaparecido en Velilla del Río Carrión, el 8-8-63. Se gratificará a quien dé cuenta de su paradero. Avisando al teléfono 10 de Velilla.

José M.ª Martínez Segarra
Ex cirujano jefe del Servicio de Urología del Hospital Civil de Bilbao (por oposición)
Urólogo de la Cruz Roja
Enfermedades médicas y quirúrgicas del riñón y vías urinarias
Avenida del Generalísimo, número, 8
VALLADOLID

DOCTOR LEDO
ENFERMEDADES DE LA PIEL
Consulta de 9 a 1
Núñez de Arce, 4. Teléf., 2548
VALLADOLID

no pague peso adquiera calidad
Tractor Diesel
DEUTZ
refrigerado por aire
facilidades de pago
MICHAISA Modesto Lafuente, 20 PALENCIA

GALLETAS FONTANEDA
MARIA - NATINA - TOSTADA
Surtidos
FONTANEDA - CAMPOO - FAMILIAR

M.C.D.2022

La producción nacional del lúpulo, duplicada en 5 años

El desarrollo creciente de la industria cervecera, asegura una mayor expansión a éste cultivo

Sin la ayuda de esta planta, la cerveza no tendría ni aroma ni amargor

MADRID. — (Crónica agrícola de la Agencia LOGOS, por Enrique Torres).

La producción de cerveza en España, y, paralelamente, el consumo, aumenta de año en año a un ritmo que muy bien podríamos calificar de espectacular. En 1935, poco antes de comenzar la guerra civil española, la cantidad de cerveza fabricada en nuestro país, apenas si excedía de los 79 millones de litros. es decir, de algo más de tres litros por habitante y año. Un cuarto de siglo después, la producción pasaba a ser de 331 millones y el consumo «per cápita» de once litros. El crecimiento vegetativo de la población y la mejora de su nivel de vida, explican este proceso que tiende a acelerarse al amparo del progresivo desarrollo económico español. Dentro de un par de años, por ejemplo, nada de particular tendría que la industria cervecera española se viera obligada a fabricar alrededor de los 700 millones de litros de cerveza al año, para poder atender a las necesidades nacionales de la demanda.

Este rápido movimiento ascensional en la producción de tan popular bebida espumosa, lleva consigo la demanda creciente de lúpulo, uno de los más característicos elementos que entran en su composición, ya que es el que le da el amargor y el aroma y el que le proporciona propiedades estimulantes tan gratas al paladar del buen bebedor. De aquí que, paralelamente al desarrollo de la industria cervecera española, se haya extendido durante estos últimos años el cultivo de esta planta.

LEON, A LA CABEZA

El cultivo del lúpulo en España, apenas conocido antes, está localizado en la zona norte de España y se extiende hoy a seis provincias: La Coruña, Asturias, Santander, León, Guipúzcoa y Navarra, si bien las comarcas leonesas son las que merecen figurar a la cabeza, tanto por la cantidad de la superficie ocupada como por su producción cuantitativa y su excelente calidad. No es exagerado calificar al lúpulo leonés como uno de los mejores de Europa, lo que sin duda influye en el prestigio cada vez mayor de que gozan nuestras cervezas, algunas de las cuales pueden parangonarse con las más famosas europeas elaboradas en países en los que el consumo de esta bebida disfruta de una vieja tradición.

Hace seis años, en la campaña agrícola 1957-58, la superficie al cultivo de lúpulo destinada era de 348 hectáreas (188 de secano y 160 de regadío) que proporcionaron una producción de 13.178 quintales métricos en verde. En la campaña de 1961-62, o sea, cinco años después, la extensión dedicada a este cultivo ascendía ya a 865 hectáreas y la producción a 27.475 quintales. según los datos recogidos del Anuario Estadístico de la Producción Agrícola. Y eso que en este último año el rendimiento en secano fue menor por diversas circunstancias, ya que no conviene olvidar que estas plantas requieren una tierra jugosa y húmeda. De 23 millones de pesetas a que se había elevado el valor de la cosecha de la primera de estas campañas, se pasó en la de 1961-62 a cerca de 64 millones, debido tanto a la elevación del precio unitario. que de 1.754 pesetas por quintal vino a ser, al terminar el quinquenio, de 2.320, por término medio, como al considerable aumento de la producción, más que doblada en el corto período de cinco años.

HACIA EL MILLAR DE HECTAREAS

De la meditación de estas cifras tan expresivas, no resulta difícil llegar a la conclusión de que la superficie que hoy se emplea en el cultivo del lúpulo habrá de multiplicarse en breve plazo, a ritmo tan rápido como lo ha venido haciendo, y al compás de lo que reclama la demanda de la industria cervecera. La zona originaria de cultivo, León, luego extendida a Galicia, Asturias, Guipúzcoa y Navarra y, finalmente, a Santander, también colindante con la provincia leonesa, continuará ensanchándose por el Norte para asegurar nuestras posibilidades de consumo de cerveza, que, para 1975, está previsto en nada menos que 1.700 millones de litros. La modesta cifra de 348 hectáreas que registraba en el año agrícola 1957-58, podrá convertirse en la de 1.000 hectáreas, de aquí a una docena de años, aun en el supuesto de que se consigan elevar los índices de productividad. Con lo que España, aparte de haber proporcionado un nuevo ahorro a su economía y una materia prima a una de sus más prósperas industrias, habrá conseguido para su agricultura un nuevo recurso más que ha de producirle muy estimables rendimientos ya que el negocio cervecero es uno de los más saneados del país y está en condiciones de hacer partícipe de sus beneficios, mediante un precio compensador del lúpulo, a los cultivadores de esta planta sin la que la cerveza perdería la gracia y el encanto con que sabe conquistar el paladar.

MINISTERIO DE TRABAJO

INSTITUTO NACIONAL DE PREVISION

Mutualidad Nacional de P. S. Agraria

Bajo la presidencia del Excmo. señor don Salvador de Sandoval y Cútoli, con asistencia de la mayoría de los vocales y asistida del secretario, titular, celebró sesión ordinaria mensual, la Comisión Provincial de la Mutualidad Nacional de Previsión Social Agraria, adoptando en el curso de la misma los acuerdos siguientes:

Aprobar las variaciones producidas en los censos de empresas y mutualistas.

Conceder las prestaciones reglamentarias siguientes:

Pensiones de jubilación: 30, por pesetas 5.750 mensuales.

Pensiones de Invalidez: 9, por pesetas 2.840 mensuales.

Pensiones de Viudedad: 7, por pesetas 1.240.

Subsidios de Nupcialidad: 17, por pesetas 52.000.

Subsidios de Natalidad: 61, por pesetas 45.250.

Ayuda Familiar: 11.
Subsidio Familiar: 15.
Subsidio Familiar Viudedad: 2.

Se denegaron las prestaciones que a continuación se indican, al no reunir las condiciones señaladas por los Estatutos a los siguientes:

Pensiones de Jubilación: 2.
Pensiones de Invalidez: 4.
Pensiones de Viudedad: 1.
Subsidios de Nupcialidad: 1.
Subsidios de Natalidad: 1.
Subsidio Familiar por Viudedad: 1.

Se concedieron nueve prestaciones graciables, por un importe de 6.950 pesetas.

Fueron aprobadas las liquidaciones de todas las Comisiones Locales de la provincia recibidas.

El señor Director provincial de la Mutualidad, hizo una amplia referencia a los ingresos y pagos habidos durante el mes anterior, ascendiendo estos últimos a 2.087.269 pesetas.

Palencia 23 de febrero de 1963.

La tierra no necesita abono, sino "abonos"

Antes de que el hombre desentrañara los secretos de la fertilización química de los suelos y montara industrias para la producción de abonos, la tierra contaba ya con sus fuentes naturales de enriquecimiento. Procesos físicos y químicos y la acción de infinidad de pequeños seres que viven en la tierra, van convirtiendo la materia mineral y los restos de animales y vegetales en sustancias apropiadas para ser absorbidas por las raíces de la planta.

Cuando se cultiva un terreno se produce una extracción continuada de sus elementos solubles, y aunque al propio tiempo se van sucediendo aquellas otras operaciones de generación de nutrientes. el gasto es siempre mayor que la reposición natural, razón ésta que conduce a un empobrecimiento continuado de la tierra, que sólo puede salvarse mediante una fertilización orgánica y mineral de refuerzo.

Hay labradores que lo confían todo a un buen embasurado; otros, por el contrario, hacen una amplia fertilización química y descuidan la aportación de materia orgánica, y, sobre todo, esas basuras que llevan al terreno cientos de millones de microorganismos beneficiosos.

La reposición ideal de una tierra no consiste pues, en poner un determinado abono, sea orgánico o mineral, sino en adicionar todos esos abonos. que, en conjunto, completan a la tierra de las energías que ha ido perdiendo como consecuencia de su cultivo ininterrumpido.

Mas para abonar es necesario que el cultivador conozca con cierta exactitud las carencias del suelo e incluso las exigencias de las plantas que siembra. Y esto solamente se consigue mediante un análisis de una muestra de tierra de la parcela de que se trate.

Ocurre, sin embargo, que después de haber hecho millares de análisis de muestras de tierra, agrupando sus resultados por provincias, regiones y comarcas se llegan a condensar datos generales. Es decir, se crea un conocimiento muy perfecto de las estructuras de superficies muy amplias de tierra y se pueden conseguir fórmulas medias generales de abonado.

Por otra parte, como no todos los cultivos consumen las mismas cantidades de nitrógeno, fosfórico y potasa (por no citar sino los tres elementos más esenciales para las plantas), conviene hacer también un elevado número de ensayos sobre los más corrientes cultivos, de manera que se armonicen las necesidades de fertilización que tiene la tierra con los consumos medios de determinadas plantas.

Todo esto es objeto de un detenido y completo plan de trabajo que está desarrollando la Dirección General de Agricultura, utilizando de momento unas 200 parcelas que han brindado en plan de colaboración agricultores de todas las provincias, y en las que se utilizan variadas fórmulas de abonado racional para un mismo tipo de cultivo de manera que sus resultados permitan poner a disposición de todos los agricultores normas generales de abonado que, de una parte, sean capaces de brindar la mayor productividad en cada clase de cosecha, y de otra, que sean fórmulas de abonado muy económicas por estar completamente ajustadas a las necesidades mínimas, sin errores por exceso o por defecto que conducirían a fracasos o despilfarros de fertilizantes.

Todos estos trabajos serán ampliamente divulgados especialmente a través de todas las Agencias del Servicio de Extensión Agraria.

Además como hasta ahora se viene haciendo en cada Jefatura Agronómica funciona un servicio gratuito de análisis de muestras de tierra y de asesoramiento sobre fertilización, al que tienen acceso todos los agricultores de cada provincia.

GINES DE GEA

Máquinas cosechadoras «SANTANA»

Se ruega a todos los agricultores de la provincia y especialmente a los que tengan propósito de adquirir cosechadora para la próxima campaña de recolección, visiten y se informen debidamente del funcionamiento de las máquinas de esta marca, de la asistencia técnica y repuestos de que dispone su Concesionario y comparen estos datos con los de otras marcas

AHORA, EN EL CAMPO, DURANTE LA RECOLECCION, LA MAQUINA SANTANA ES LA QUE MEJOR ESTA RESPONDIENDO A ESTAS NECESIDADES. COMPRUEBELO. FIJENSE EN UN DATO MUY IMPORTANTE. ¡TODAS LAS MAQUINAS CATALANAS QUE ESTE AÑO SE HAN DESPLAZADO A PALENCIA, A COSECHAR, SON "SANTANA"

ANIBAL

Banco de Santander

FUNDADO EN 1857

Capital totalmente desembolsado ... Ptas. 200.000.000
Reservas .... » 621.500.000

CAJA DE AHORROS

SERVICIO ESPECIAL DE TELETIPO PARA LA MAYOR RAPIDEZ DE LAS OPERACIONES

(Aprobado por la Dirección General de Banca, Bolsa e Inversiones, con el número 3.795)

tm-97

AVELLANA

Peso 2.200 kgs.
Anchura 1'70 m.
Altura 2'76 m.
Largo 7'35 m.
Producción kg.-hora trigo 600-1.000
Fuerza necesaria, 25-30 HP
Totalmente metálica

MICHAISA Modesto Lafuente 20 Tlf. 3769 PALENCIA

Banco Español de Crédito

Domicilio Social: Alcalá, 14. MADRID
Capital desembolsado y reservas: 3.253.049.163'06
503 Dependencias en España y Africa

SUCURSAL EN PALENCIA: Don Sancho, núm. 10 (Frente a la Diputación)

Atiende especialmente a los AGRICULTORES, pagando LIBRE DE GASTOS, los contratos negociables del SERVICIO NACIONAL DEL TRIGO

LIBRETAS DE AHORRO
CHEQUES DE VIAJE

Sucursales en la Provincia: Aguilar de Campoo, Saldaña y Villada
Aprobado por el Banco de España con el núm. 5.043

ES UN ANUNCIO DANI

versiones de AUTO UNION DKW F-1000-L

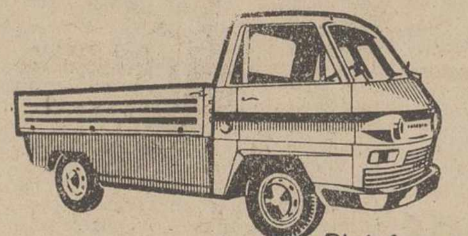
Plataforma alta

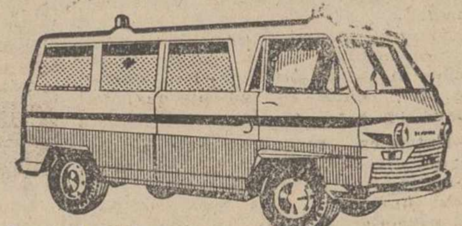
Ambulancia

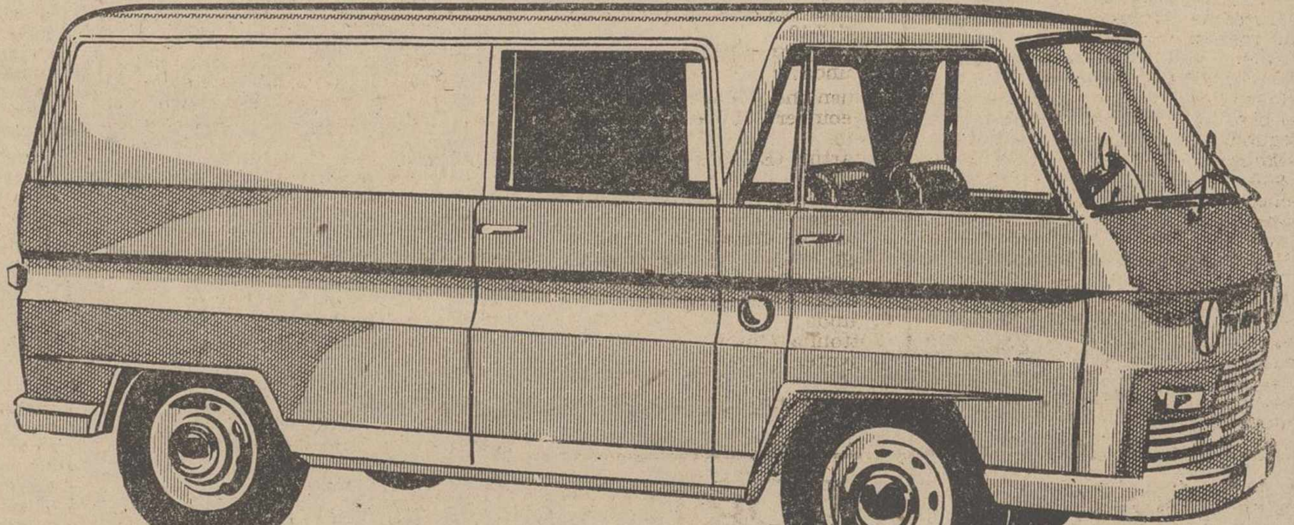
Combi

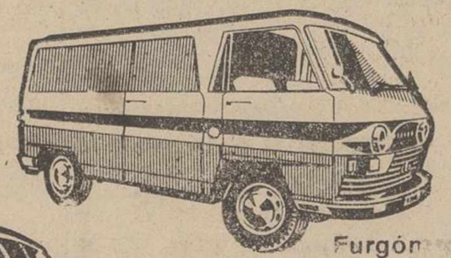
Furgón

Microbús

Auto Unión DKW - F-1000-L.
Carga útil, 1000 kgrs.
Motor DKW, 3 cilindros, 2 tiempos
Consumo, 9,8 litros 100 kms.
Engrase automático.
Volumen de carga, 6,6 m.³
Velocidad máxima, 100 kms. hora.
Pendiente máxima, 26 %
Tipos: Plataforma alta, Furgón, Combi, Microbús, Ambulancia.

Para cualquier necesidad, hasta 1.000 kgs. de carga, un AUTO UNION DKW - F-1000-L proporciona el servicio más eficiente.

Precio (en fábrica)
Plataforma alta: 129.500
Furgón: 130.000
Combi : 135.000

Pida folleto detallado o solicite información al Concesionario.

Fácil adquisición

y además... ¡El 700 Popular!
Furgón: 99.850
Combi: 105.000

IMOSA
INDUSTRIAS DEL MOTOR S.A.

FABRICA PARA TODO EL MUNDO EL AUTO UNION DKW F-1000-L

Concesionario: JAIME ANDRES URETA
Plaza Maristas, 2-Apartado 135 Teléf 3408 - PALENCIA

M.C.D.2022

DEPORTES

Campeonatos mundiales militares de atletismo

Participan 250 atletas de 18 países

Un tunecino ganó los diez mil metros en ventinueve minutos y 54 segundos

Bruselas, 24.—Los XVIII Campeonatos de atletismo del C. I. S. M. han comenzado ayer tarde en el estadio de Heysel, de Bruselas. En el curso de la ceremonia inaugural, el belga Coopejans ha encendido la llama que alumbrará hasta el final de esta competición.

Participan 250 atletas de dieciocho países.

Los resultados principales de la jornada han sido éstos:

100 metros (se califican tres por cada serie).

Primera serie:
1.—Moon (Estados Unidos), 10" 7-10
2.—Mobili (Italia), 10" 8-10.
3. Leroy (Bélgica), 11".

Segunda:
1.—Frayton (Estados Unidos), 10" 5-10.
2.—Ginnatasio (Italia), 11".
3.—Lankriet (Bélgica), 11".

Tercera:
1.—Poynter (Estados Unidos), 10" 9-10.
2.—Assion (Alemania), 10" 9-10.
3.—Boullosa (España), 11".

Cuarta:
1.—Ottonina (Italia), 10" 9-10.
2.—Mezaielles (Francia), 11" 5-10.
3.—Larcier (Bélgica), 11" 5-10.

800 metros (se califican cuatro por cada serie).

Primera serie:
1.—Nelson (Estados Unidos), 1' 54" 7-10.
2.—Madinger (Luxemburgo), 1' 54" 9-10.
3.—Dorrbecker (Alemania), 1' 55".
4.—O'Hearain (Irlanda), 1' 55" 5-10.

Segunda:
1.—Solga (Alemania), 1' 53" 5-10.
2.—Bayens (Bélgica), 1' 54".
3.—Martin (Estados Unidos), 1' 54" 6-10.

Tercera:
1.—Chamman (Túnez), 1' 55" 5-10.
2.—Happert (Luxemburgo), 1' 55".
3.—Smits (Holanda), 1' 56" 2-10.

Cuarta:
1.—Kasmin (Irak), 1' 59" 3-10.
2.—Autmans (Bélgica), 2' 2" 6-10.
3.—Gueniche (Túnez), 2' 2" 9-10.

110 metros vallas.

Primera serie:
1.—Duriez (Francia), 14" 4-10.
2.—Marcellos (Grecia), 14" 9'10.
3.—Ablowitch (Estados Unidos), 15".

Segunda:
1.—Embecver (Estados Unidos), 14" 4-10.
2.—Raziq (Pakistán), 14" 5-10.
3.—Paris (Francia), 15" 1-10.

Tercera:
1.—Hicks (Estados Unidos), 14" 3-10.
2.—Mazza (Italia), 14" 6-10.
3.—Fraysen (Francia), 15".

400 metros.

Primera serie:
1.—Assoi (Estados Unidos), 48" 7-10.
2.—Cevik (Turquía), 49" 1-10.
3.—Sainge (Alemania), 49" 5-10.

Segunda serie:
1.—Meath (Estados Unidos), 48" 5-10.
2.—Jansen (Alemania), 49" 9-10.
3.—Deloffre (Francia), 50" 5-10.

Tercera:
1.—Hiemann (Alemania), 49".
2.—González (España), 49".
3.—Banchi (Italia), 49" 2-10.

Cuarta:
1.—Carrol (Estados Unidos). 49" 1-10.
2.—Baraund (Francia), 49" 7-10.
3.—Uhl (Luxemburgo), 49" 9-10.

Triple salto (eliminatorias):
1.—Hensen (Noruega), 15.08 metros.
2.—Cooper (Estados Unidos), 14,90.
3.—Zeiss (Alemania), 14,86.

10.000 metros (final):
1.—Ammoudi (Túnez), 29' 54" 2-10.
2.—Clerck (Bélgica), 29' 59" 6-10.
3.—Said (Marruecos), 30' 1" 8-10.
4.—Mills (Estados Unidos), 30' 8".
5.—Allal (Marruecos), 30' 17" 2-10.

Jabalina (eliminatorias):
1.—Winningham (Estados Unidos), 70.72 metros.
2.—Scardone (Estados Unidos), 69,76.
3.—Nawaz (Pakistán), 65,46.

Peso (eliminatorias):
1.—Colnard (Francia), 16.82 metros.
2.—Szostak (Bélgica), 16,14.
3.—Crane (Estados Unidos), 16,02.

Altura (eliminatorias):
1.—Tmirolle (Francia), 1,89 metros.
2.—Micks (Estados Unidos), 1,85.
3.—Husby (Noruega), 1,80.

400 metros vallas.

Primera serie:
1.—Aagh (Francia), 53" 3-10.
2.—Ablowirchn (Estados Unidos), 53" 3-10.
3.—Millonopoulos (Grecia), 54".

Segunda serie:
1.—Frinolin (Italia), 53" 6-10.
2.—Sephas (Estados Unidos), 53" 6-10.
3.—Olliviern (Francia), 55" 7-10.

Tercera:
1.—Southern (EE. UU.), 53" 7-10.
2.—Skelvaav (Noruega), 53" 7-10.
3.—Danich (Francia), 54".

Semifinales de 800 metros:

Primera:
1.—Haupert (Luxemburgo), 1' 52" 7-10
2.—Vetter (Alemania Occidental), 1' 52" 7-10.
3.—Chamman (Túnez), 1' 52" 9-10.

Segunda:
1.—Gueniche (Túnez), 1' 55" 4-10.
2.—Mebinger (Luxemburgo), 1' 55" 6-10.
3.—Martin (Estados Unidos), 1' 55" 9-10.

Semifinales de los 100 metros:

Primera:
1.—Drayton (Estados Unidos), 10" 4-10.
2.—Moon (Estados Unidos), 10" 6-10.
3.—Assion (Alemania), 10" 7-10.

Segunda:
1.—Ottolina (Italia), 10" 5-10.
2.—Poynter (Estados Unidos), 10" 6-10.
3.—Giannatasio (Italia), 10" 6-10.—Alfil.

Mariano Haro confía en el futuro, a pesar de perder sus títulos en Barcelona

Dos muelas-que ya le han extraído-le molestaron últimamente

"Aguilar es un gran campeón, pero no descarto mi posibilidad de ganarle en la próxima competición"

"Sigo orientando mi preparación a los Juegos del Mediterráneo, y creo caerán las actuales marcas"

"¿Que no me cuido? Eso es hablar por hablar"

Hace una semana Mariano Haro, en Barcelona, perdía ante Aguilar sus títulos nacionales, de 5.000 y 10.000 metros lisos, que conquistara hace un año en La Coruña.

A pesar de que la marca de Haro en 10.000 fue la mejor de su deportiva carrera, con 30 minutos y cuatro décimas de segundo, su actuación, el hecho de que fuese vencido por Fernando Aguilar, defraudó a la afición palentina. Por una vez, Haro no había ganado y a esto no estábamos acostumbrados.

Hasta hoy no he visto a Mariano Haro y teníamos ganas de charlar con él, para ofrecer a los lectores sus impresiones, para que él nos respondiese a algunas «acusaciones» que están en la calle, en ese rumor que, con frecuencia se hace bulo, cuando se trata de enjuiciar a hombres populares.

Haro ha estado en el dentista. Le han extraído dos muelas, que le molestaron y le preocuparon en las últimas semanas.

—¿Influyeron las muelas en tu actuación?

—Yo creo que sí. Que el dolor que no me permitió dormir durante esas noches me restó fuerzas y las molestias que sentía en las piernas, lo achaco yo a las muelas.

—Entonces, ¿reconoces que tu actuación en Barcelona no ha sido buena?

—Ni buena, ni mala tampoco. No me encontré con fuerzas, me sentí agotado por vez primera...

—¿Ganó bien Aguilar?

—Bien, desde luego. Y sin disculpas o peros. En 10.000 metros sobre todo estuvo extraordinario; en los 5 kilómetros de haber estado yo en buenas condiciones debí darle «un poco de guerra». Mis 14-35, cuando había hecho 14-18 unos días antes, confirman este parecer.

—Ya que has hablado de estos 5.000 metros... Dicen que equivocaste la táctica.

—Yo sé que una salida rápida me perjudica y Aguilar salió tirando fuerte, pero como me encontré a gusto en el primer kilómetro con su ritmo por eso le seguí. Luego en los quinientos metros siguientes ya me flaquearon las fuerzas.

—¿Qué te pareció Aguilar?

—Está en su mejor momento, pero tampoco descarto la idea de poderle ganar en la próxima competición.

—Lo crees posible ¿de verdad, a pesar de sus marcas?

—Sí. Pero con mucha lucha pues sus registros de 14-02 y 29-22, son de auténtica categoría.

—¿Cuándo estarás en condiciones de enfrentarte a esos tiempos?

—Si puedo reanudar el lunes los entrenamientos, estoy en la creencia —y mi entrenador también— de que para los Juegos del Mediterráneo, en Nápoles, será posible hacer estas marcas o quizás rebajarlas incluso.

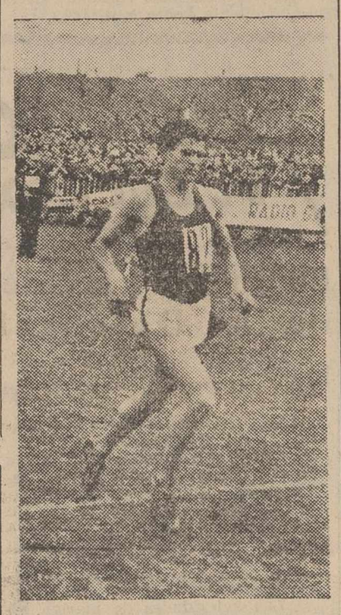

MARIANO HARO

—Si Aguilar estuvo tan bien en Barcelona, ¿cómo es que siete días antes tuvo un gran fracaso en Madrid?

—Es un atleta irregular. Tiene muchas facultades y una gran clase, pero le falta regularidad.

—Pero es bueno ¿no?

—Naturalmente. España tiene en él un gran campeón. Es un excelente corredor.

—¿Te ha dolido mucho cambiar los títulos de campeón por los de subcampeón?

—No iba muy animado. No estaba en plena forma, tuve miedo de perderlos antes de correr, por eso me ha dolido menos.

—¿Por qué no estabas en forma? ¿Has entrenado poco?

—He entrenado lo suficiente, pero esto es progresivo y al empezar muy tarde, por varias causas, tuvimos que orientar mi preparación «de cara a septiembre».

—¿Entrenamiento, adecuado?

—Quien me dirige es Gerardo Cisneros y mi entrenamiento es tan bueno o mejor como el que podía ofrecerme cualquier entrenador de España. Sólo me falta tiempo.

—Sin estar en plena forma ¿era conveniente tu asistencia al Campeonato de España?

—A un Campeonato Nacional hay que acudir siempre. No se puede desertar, aunque les haya. Y además había posibilidades de que yo revalidase el título.

—Haro, sin bajar la cabeza responde a esto: Dicen por ahí que no te cuidas lo suficiente.

—No sé qué quieren decir con eso. Yo me cuido. Pero hablan y hablan y no tienen razón. Para ser atleta se precisan unas facultades grandes, para ganar más. Y yo gano ¿no? Y mejoro mis marcas. Repito: Yo me cuido.

—Señálate unas marcas para fin de esta temporada.

—Puedo aspirar a 29 minutos y 20 ó 25 segundos en 10.000 metros y a hacer de 13-58 a 14'05 en los cinco mil.

—¿Y al año próximo?

—Me conformo con mantener estas marcas si las consigo este año.

—¿Títulos?

—Tengo mucha fe en ser de nuevo Campeón de España de cros... y claro en ir a la Olimpiada de Tokio, con unos registros que me acrediten para ello.

—¿Algo más?

—Que esta vez no he ganado. No siempre se puede. Pero pido confianza a la afición palentina. Aún quedan muchos triunfos por delante y a ella van dedicados de antemano.

Margen de confianza que puede ser concedido.

Y A YE

DI STEFANO secuestrado en Caracas

(*Viene de primera página*)

pendiente tiene a la afición española.—Alfil.

EL REAL MADRID NO ES UN PARTIDO POLITICO, HA DICHO BERNABEU

Santa Pola, 24. — «El Real Madrid no es un partido político. Por ello, todos sus componentes estamos convencidos de que no ocurrirá nada que lamentar a Alfredo Di Stéfano», declaró don Santiago Bernabeu, presidente del Club madridista, a un redactor de Alfil.

Con su habitual gracejo, pero con tono de gran pesar, don Santiago añadió: «Al enterarme del secuestro de nuestro gran delantero centro, he dado instrucciones a todos y cada una de las personas que componen la plantilla del Real Madrid, para que guarden la calma y la serenidad. La expedición madridista está en Caracas, bajo las órdenes de nuestro Embajador, don Matías Vega. De su inteligencia y diplomacia sabemo mucho y, por ello, hemos dejado todo el asunto en sus manos, en la seguridad de que lo resolverá rápidamente».

«No creo que los secuestradores —siguió diciendo le señor Bernabeu— persigan otra cosa sino llamar la atención al mundo. Lo que le ha ocurrido a Di Stéfano se debe a su gran popularidad. Hace años, en 1958, le sucedió cosa similar al automovilista Juan Manuel Fangio y todo se resolvió pronto y bien».

Tras manifestar que sabe que en estos momentos el jugador madridista se encuentra bien, el presidente agregó que aconseja a todos serenidad, mucha serenidad. «Lo he dicho antes —declaró— el Madrid no tiene tintes políticos y, por tanto, no debe temer nada por ese lado. Creemos que el «caso Di Stéfano» dejará de serlo en breve y, eso sí, lamentamos de todo corazón el sufrimiento que el mismo causa a las personas allegadas del popularísimo jugador, llenas de zozobra actualmente ante la situación en que se halla su ser querido».—Alfil.

UNA VERSION DEL SECUESTRO

Caracas, 24. — Según la versión más generalizada, a las seis de la mañana, hora local (11,30 hora española), un grupo de hombres armados, vestidos corrientemente, golpearon con fuerza la habitación número 217 del hotel «Potomac», donde se hallaba descansando el famoso jugador.

Los individuos, que se hicieron pasar por agentes de la policía, le obligaron a vestirse. Posteriormente abandonaron el hotel en compañía del jugador, al que mantuvieron encañonado, partiendo después hacia un lugar desconocido.

Horas más tarde, los secuestradores llamaron por teléfono al corresponsal de una Agencia de prensa extranjera, para manifestar que la seguridad personal de Di Stéfano estaba garantizada y para subrayar que los móviles del secuestro se referían a cuestiones de política interna.

El Embajador de España en Venezuela, don Matías Vega Guerra, que fué informado inmediatamente del asunto por los directivos madridistas, ha establecido contacto con las autoridaes venezolanas para gestionar el rescate urgente del jugador.

La primera noticia sobre el secuestro de Di Stéfano fué facilitada por el conserje del hotel «Potomac», cuarenta y cinco minutos después de dado el golpe por los raptores. El conserje informó entonces al directivo del Real Madrid señor Domínguez, que el delantero centro madridista había salido del hotel poco después de las seis de la mañana, acompañado de varios presuntos policías.

El defensa central madridista, Santamaría, que ocupa la habitación número 219, contigua a la de Di Stéfano, manifestó que no había sentido ningún ruido extraño mientras dormía y precisó que la última vez que vió a Alfredo fué la noche anterior a las doce y media (seis de la mañana, según el horario español).

Se sabe, por último, que el vicepresidente del Real Madrid, señor Muñoz Lusarreta, que llegó anoche a Caracas, para presenciar el encuentro de su equipo frente al Sao Poulo, se mantiene en contacto permanente con el Embajador español, don Matías Vega, en espera de noticias sobre el rescate de Di Stéfano.—Cifra.

Lea todas las semanas, nuestro "SUPLEMENTO DEPORTIVO"

Una buena digestión...
con AGUAS de Lanjarón
¡Lanjarón es vida!

El Sao Paulo ganó al R. Madrid por 2-1

Durante el descanso el público invadió el campo al oirse unos disparos, resultando dos personas heridas

Caracas, 24. — Con empate a un tanto ha finalizado el primer tiempo del encuentro que juegan esta noche el Real Madrid y el Sao Paulo, del Brasil, correspondiente a la serie internacional.

El primer tanto a favor de los brasileños fue conseguido en propia puerta por el medio madridista Pachín, a los 23 minutos de este primer tiempo. Dos minutos más tarde, es decir, a los 25, Evaristo consigue el tanto de la igualada.

En este primer tiempo, ambos conjuntos han mostrado buen juego. El dominio correspondió al equipo brasileño en los 20 minutos, para después, reaccionar el Real Madrid, con una fase de excelentes combinaciones por parte de sus jugadores.

El estadio de la Ciudad Universitaria presenta un magnífico aspecto. Sus tribunas están totalmente abarrotadas de aficionados, ya que las localidades estaban agotadas desde hacía dos días.

Los mejores jugadores en estos 45 minutos han sido el medio izquierdo brasileño Martínez, por los paulistas. Por el equipo español ha destacado Santamaría, que fue un baluarte ante su meta en los minutos de acoso rival, y el extremo izquierda Gento, que muy marcado, fue uno de los delanteros españoles que pusieron en peligro la portería brasileña en mayor número de oportunidades.

ALARMA E INVASION DEL CAMPO

El ruido de unos disparos surgidos fuera del Estadio Olímpico Universitario alarmó al público que presenciaba el encuentro, el cual invadió el campo de juego. Ello demoró en media hora el comienzo de la segunda parte, que no se inició hasta que los espectadores se reintegraron a sus localidades.

EL GOL DE LA VICTORIA

El tanto del triunfo paulista se produce a los 14 minutos de este tiempo, por mediación de Faustinho, al lanzar una falta con que había sido castigado el equipo español.

A los 16 minutos, Puskas obliga a hacer una extraordinaria parada al meta brasileño. Diez minutos después, Amancio avanza y fuerza un córner, que se encarga de tirar Gento, para que Amancio, de cabeza, remate fuera. En uno de los numerosos ataques brasileños, Santamaría es muy ovacionado al salvar la situación comprometidísima para su puerta.

Díaz, defensa paulista, comete una falta en la persona de Gento, al que marca en forma férrea; Puskas la lanza, pero lo hace fuera.

Isidro tiene que ceder el balón a córner, que se lanza sin consecuencias. A los 37 minutos, Pagao tiene que ser atendido en el terreno por lesionarse en encontronazo con la defensa madridista.

A los 40 minutos, se produce una falta contra Evaristo, que se encarga de lanzar Puskas, quien lo hace inocentemente a las manos del meta brasileño. Un minuto más tarde, Araquistáin se ve obligado a lanzarse a los pies de un delantero rival, para salvar la situación.

Gento y Ruiz combinan excelentemente a falta de dos minutos para finalizar el encuentro. Ceden el balón a Amancio, pero éste le pierde.

El juego en esta segunda parte ha sido nivelado. El Sao Paulo, sin embargo se ha mostrado más peligroso que su adversario y ha tenido momentos de verdadero acoso a la portería defendida —muy bien por cierto— por sus defensas, que también se mostraron a gran altura, deshicieron casi todas las jugadas de ataque realizadas por el Sao Paulo.

ALINEACIONES

Los equipos presentaron las siguientes alineaciones:

Real Madrid.—Araquistáin; Isidro, Santamaría, Casado; Muller, Pachín; Amancio, Félix Ruiz, Evaristo, Puskas, Gento.

Sao Paulo.—Suly; Deleu, Bellini, Jurandri; Díaz, Ilso (Riverto); Faustinho, Martínez (Pagao), Leal, Bene, Sabino.

Arbitro: Benito Jackson, Venezuela (regular en su actuación).

El equipo de Sao Paulo consiguió con esta victoria su segunda «Pequeña Copa del Mundo», que con mayor rapidez y mayor juego, desarrollado durante los 45 minutos del segundo tiempo consiguió imponerse al conjunto madrileño, que en esta ocasión se notó cansado, demostrando un pobre juego.

DOS HERIDOS

Caracas, 24.—Dos heridos se han producido durante los desórdenes registrados en el Estadio Olímpico Universitario, antes de comenzar el segundo tiempo del encuentro Real Madrid-Sao Paulo, cuando el público invadió el terreno, de juego, al escucharse varios disparos.—Alfil.

GRAU
Novedades en Pañería
Calidades selectas, Sastrería
Mayor, 10. Teléfono, 22-92. PALENCIA
(Próxima apertura)

El Trofeo Carranza

Será disputado por Barcelona, Valencia, Fiorentina y Benfica

Cádiz, 23.—Está próximo a celebrarse el Torneo Futbolístico correspondiente al Trofeo Carranza. Los encuentros se disputarán los días 31 de agosto y 1 de septiembre.

Uno de los colegiados para dirigir los encuentros es el belga M. Gerard Versip.

Se asegura la asistencia del Delegado Nacional de Educación Física y Deportes, señor Elola Olaso, quien presidirá, en el salón de sesiones del Ayuntamiento, el sábado día 31, la imposición al alcalde de Cádiz, marqués de Villapesadilla, de la Medalla de Oro que recientemente le fue otorgada por la Federación Andaluza de Fútbol, denominada «López García».

El sorteo de los equipos, para la celebración de los encuentros correspondientes al Trofeo Carranza se celebrará el lunes día 26, a la una de la tarde, en el Ayuntamiento. Los equipos, llegarán el día 29. Son, el Barcelona, el Valencia, el Fiorentina, de Italia y el Benfica, de Portugal. El Barcelona saldrá de Cádiz el día uno en las últimas horas de la tarde para tomar en Sevilla el avión que le conducirá a Méjico, vía Madrid y Nueva York. Se desplazarán en total 17 jugadores barceloneses.

Según noticias recogidas, las cantidades que van a percibir los equipos por su actuación en el Trofeo Carranza son las siguientes:

El Benfica, de Portugal, percibirá 1.800.000 ptas.; el Barcelona, 1.200.000; el Fiorentina, 14.000 dólares, o sea unas 840.000 pesetas y el Valencia, 500.000 pesetas. Por lo tanto, el presupuesto que supone la contratación de equipos en el Trofeo suma la cantidad de 4.340.000 pesetas.—Alfil.

MOSAICO DEPORTIVO

FICHAJE

Málaga, 23.—El jugador Trilles, del Lérida, ha firmado por tres temporadas con el Málaga mientras que Zacarizo, que estuvo cedido al Badajoz ha renovado contrato por tres años.

El también jugador Gijón ha sido baja en el club local firmando por el Cádiz.—Alfil.

TORNEO

Málaga, 23.—Del 24 al 25 del mes en curso se jugará en Marbella un torneo de fútbol en el que participarán la Real Balompédica Linense, el Atlético de Marbella y un combinado del Málaga y del Atlético Malagueño.—Alfil.

LISTA

La Coruña, 23.—Roque Olsen, entrenador del Deportivo de La Coruña, ha hecho pública la lista de jugadores que actuarán en el primer equipo la temporada próxima y que son los siguientes:

Padrón, Pampols, Carlos, Pegaso, Rife, Lariño, Domínguez, Aurre, Mani, Bellón, Escolá, Loureda, Veloso, Larraz, Miguel, Jaime Blanco, Montalvo y Terrén.

Cuenta además con los jugadores Giraldez, Pito, Beci, Paganini, Lamelo, Pellicer y San Juan que serán cedidos al Fabril de Tercera División.

El Deportivo participará en el trofeo «Concepción Arenal» que se jugará en el Ferrol del Caudillo, el próximo 1 de septiembre ante el conjunto portugués Victoria Sport de Guinerae.—Alfil.

DIMISION

Madrid, 23. — Joaquín Hernández, preparador y seleccionador nacional del equipo de baloncesto, ha presentado su dimisión.

Sus actividades particulares le impiden al parecer la larga ausencia que con motivo de los próximos juegos Mediterráneos y los campeonatos europeos permanecer demasiado tiempo fuera de España.

Es posible que le sustituya el actual entrenador del Real Madrid, Jaime Bolea.—Alfil.

MARCA

Oslo, 23.—El suizo August Hollenstein ha establecido una nueva marca mundial de tiro libre con fusil de guerra, a pie, totalizando 376 puntos en 40 disparos, en los campeonatos europeos de tiro.

También ha batido la marca mundial de tiro libre con fusil de guerra en las tres posiciones al alcanzar 1.150 puntos.—Alfil.

Plaza de Toros de PALENCIA
Empresa A. GONZALEZ VERA

Con motivo de las tradicionales FERIAS Y FIESTAS de San Antolín y patrocinados por el Excmo. Ayuntamiento, se celebrarán los días 1 y 2 de septiembre DOS grandes acontecimientos taurinos de ABONO y los días 3 y 8 una charlotada y una novillada sin picadores

Día 1.-Gran novillada con picadores
6 NOVILLOS-TOROS 6,
De la acreditada Ganadería de DON PEDRO GANDARIAS (Toledo), para
Luis Parra "JEREZANO"
Santiago Castro "LUGUILLANO"
Gabriel de la Haba "ZURITO"

Día 2.-Monumental Corrida de Toros
Un toro de Gandarias, para el rejoneador
D. ANGEL PERALTA
6 MAGNIFICOS EJEMPLARES, 6
De la famosa Ganadería de CEMBRANO HNOS. (Cáceres), para
MARCOS DE CELIS
PACO CAMINO
Santiago Martín "EL VITI"

DIA 3.- ESPECTACULO - COMICO - TAURINO - MUSICAL
Renovación de "EL BOMBERO TORERO"

Día 8.-Gran Novillada sin picadores ◆ 6 novillos, 6, de D. IGNACIO ENCINAS, para
PEPE BLANCO - "BARAJITAS" - PACO PALLARES

TODOS LOS ESPECTACULOS EMPEZARAN A LAS CINCO EN PUNTO DE LA TARDE

M.C.D.2022

NOTICIAS DE ULTIMA HORA

200 personas intoxicadas en Madrid al ingerir leche en malas condiciones

Algunos casos revisten cierta gravedad

Madrid, 23.—Unas doscientas personas han resultado intoxicadas, en general levemente, al ingerir leche en malas condiciones, en la populosa barriada del pueblo de Vallecas.

El producto al parecer causante de la intoxicación fué expedido en tres lecherías situadas en las proximidades del Pozo de Tío Raimundo y en la calle de Hermanos Santos. Muestras del producto que al parecer fué expedido embotellado, un centenar de embases en total, ha sido enviado al laboratorio municipal, para que emita un dictamen técnico que precise las causas de la intoxicación.

A las doce de la mañana comenzaron a llegar avisos a la Casa de Socorro de Puente de Vallecas de personas atacadas de fuertes vómitos y disentería. Rápidamente el número de los afectados empezó a crecer y en algunos momentos, hubo en el centro benéfico más de 40 personas con síntomas de intoxicación que fueron atendidos por los doctores don Alberto de Benito y don Ramiro Díaz, así como por los practicantes de servicio. Ante el número creciente de los enfermos se decidió su evacuación a los hospitales, tanto más cuanto que algunos casos, ofrecían cierta gravedad, especialmente en niños de corta edad o de personas ancianas, algunos de los cuales sufrieron colapsos.

Todo el servicio de ambulancias municipales y de la Cruz Roja, coches radiopatrulla y taxis y automóviles particulares, procedieron a trasladar a los intoxicados, cuyo estado lo demandaba, al hospital provincial, hospital del Niño Jesús, hospital Clínico, Equipo quirúrgico, hospital militar de Carabanchel, Gran Hospital General y otros centros.

Se les ha aplicado a los intoxicados suero y tónicos cardíacos y muchos de ellos han pasado ya a sus domicilios, puesto que sus lesiones se reducían a enterocolitis leves.

En el hospital provincial hay una mujer y dos niños, en estado de cierta gravedad y también en el Hospital del Niño Jesús se encuentra algún menor con síntomas bastante agudos de intoxicación. Sin embargo, salvo alguna complicación por deshidratación o cardíaco, no parece que haya que temer ningún desenlace funesto.

En el lugar del suceso se personaron el subdirector general de Seguridad y el teniente alcalde del distrito que se informaron del estado de las víctimas y de las medidas tomadas en su auxilio.

Durante toda la tarde se han seguido produciendo casos, en general muy leves, de nuevos intoxicados que parece proceden, tanto de la noche de ayer como de esta mañana. Esto hace suponer que la leche fué expedida ayer por la tarde.

Ha sido detenido, para aclarar las responsabilidades a que hubiere lugar, el dueño de la lechería expendedora, Mariano Casillas Herráez.

El suceso, espectacular por el número de afectados, no parece tener mayor importancia.—Cifra.

NOTA DE LA JEFATURA DE SANIDAD

Madrid, 23.—La Jefatura de Sanidad ha facilitado la siguiente nota:

"En la tarde de hoy, esta Jefatura ha tenido conocimiento de la aparición de casos de gastroenteritis aguda en un sector del distrito de Vallecas, producidos, al parecer, por ingestión de leche procedente de una misma lechería. Todos los casos han sido debidamente atendidos, habiendo sido hospitalizados todos aquellos que por su estado lo requerían.

En general, la mayoría de los enfermos se han reintegrado a sus domicilios, si bien entre los hospitalizados existen casos de gravedad.

Han sido recogidas las correspondientes muestras de leche para su análisis y estudio.

En las últimas horas no se han presentado nuevos casos".

Ha sido detenido y puesto a disposición de la autoridad judicial el dueño de la lechería expendedora, Mariano Casillas Herráez.—Cifra.

MEJORAN LOS INTOXICADOS

Madrid, 24.—Continúan mejorando las víctimas de la intoxicación producida por ingestión de leche, en malas condiciones en Vallecas.

Tanto en el hospital provincial como en los restantes centros benéficos han sido dados de alta la mayoría de los internados y sólo quedan alrededor del 25 por 100 de los que ingresaron.

Solamente diez o doce siguen en estado grave, si bien no inspiran ningún cuidado serio a los facultativos.

En la jefatura de sanidad y en el laboratario municipal continúan investigando sobre las muestras y aunque ya existe un anticipo del resultado (parece, aunque no oficialmente, que se trata de una alteración bacteriana) se van a repetir todos los análisis al objeto de un dictamen definitivo.

El dueño de la vaquería, Mariano Casillas Herráiz, y su hijo Mariano, han pasado a disposición de la autoridad judicial.—Cifra.

Una neurasténica de 60 años pretende quitarse la vida

Viena, 24. — Una neurasténica de 60 años, Adelaide Jourdan, se ha querido quemar viva, en el pueblecito austriaco de Mont Evereux. La trastornada dama, se ha rociado sus prendas en gasolina y se ha prendido fuego, al estilo de los bonzos budistas, pero mucho menos sufrida que éstos, ha corrido despavorida a pedir auxilio, en cuanto ha sentido las primeras quemaduras.

Los vecinos y bomberos, han podido apagar en seguida las llamas, que a penas han dañado a la persona.—Efe.

Adenauer visitará al Papa

Se declara que será su último acto oficial

Bonn, 24.—El canciller Konrad Adenauer pondrá fin a 14 años de actividad diplomática con una visita oficial al Vaticano, declaran fuentes gubernamentales.

El jefe del Gobierno de Bonn, que cuenta 87 años de edad y ya anunció su próxima retirada del cargo que ocupa, desde el lugar donde veranea, Cadenabbia, a orillas del lago Como, se dirigirá a Roma en avión, y en esta capital permanecerá tres días. Será recibido en audiencia privada por el Papa Pablo VI, dicen también las fuentes.

De acuerdo con el protocolo italiano, Adenauer deberá visitar también al presidente de Italia, Antonio Segni, y al primer ministro Giovanni Leone, pero el principal propósito de Adenauer al realizar su viaje a Roma es visitar el Vaticano.

Pablo VI y Adenauer se reunían frecuentemente durante el pontificado de Pío XII, cuando el entonces arzobispo Giovanni Battista Montini era prosecretario de Estado en la Santa Sede.

Esta deberá ser la última misión diplomática de Adenauer, el cual se espera dimita como canciller de la República Federal hacia el 10 de octubre.—Efe

GRAU

Novedades para señora en piel y ante
Tejidos, Fantasías
Mayor, 10 Teléfono, 22-92
(Próxima apertura)

En favor de María del Carmen Anguita

Un desconocido barcelonés propone la apertura de una suscripción, que encabeza con 500 pts.

Barcelona, 24.—En la sección de «Cartas a "La Vanguardia"» y con el título «Presente para la joven María del Carmen Anguita Abril», se publica la siguiente:

«Sr. Director de "La Vanguardia":

Muy Sr. mío:

Como se acostumbra a decir en todas las cartas a usted dirigidas, le ruego dispense la molestia que le puedo ocasionar. Y hecho este preámbulo, paso a explanarle el asunto. Como suscriptor de "La Vanguardia" hace muchos años, he podido seguir las noticias relacionadas con el criminal atentado de unos desalmados en la Dirección General de Seguridad.

Y siguiendo mi ímpetu caritativo, a pesar de las múltiples obligaciones que tengo (23 a la mesa), no puedo por menos de rogarle, si a usted le parece bien, que se abriera una suscripción a favor de la infeliz, casi niña, María del Carmen Anguita Abril, con el fin de paliar, en lo posible su desgracia. Yo, sin pretensiones, como buen padre, abuelo, la encabezo con las 500 pesetas que le adjunto, y si otras almas caritativas me siguen, podremos consolar, en lo que cabe, a la pobre muchacha.

Si usted cree descabellada mi idea, le ruego haga llegar anónimamente a esa señorita dicha cantidad, para que pueda comprarse otro vestido que unos desalmados le estropearon.

De hacer pública esta idea, mucho le agradecería que no mencionase mi profesión para que, por el momento, (pudiera alguien pensar que lo hago con fines de propaganda casi gratis) lo hago siguiendo mis sentimientos de buen cristiano y de amor al prójimo.

Confío en que este pequeño ejemplo (no me sobra nada), lo puedan seguir muchas personas, con mejor situación que yo, pero que quizás no lo habrán pensado.

Y no hablemos de las superiores esferas que nunca desamparan a un español».

Sigue a la carta una nota a la Redacción de «La Vanguardia» en la que dice que ha remitido dicha cantidad a su Redacción de Madrid, para que uno de sus representantes la entregue a María del Carmen Anguita Abril, habiéndose sumado «La Vanguardia» a la iniciativa del donante, con un obsequio en metálico para la infortunada muchacha.—Cifra.

"A propósito de barbarie medieval"

Un interesante artículo del periódico "Madrid"

Madrid, 24. — El periódico «Madrid» de esta tarde, bao el título «A propósito de barbarie medieval», publica el siguiente interesante artículo:

«En torno a la ejecución de Granados y Delgado, se han movido como era de prever, las viejas palancas del sectarismo exterior, cada vez menos original en sus campañas y, justo es decirlo, casi también cada vez más eficaz para incrementar el aluvión de turistas hacia España, porque en lo que va de mes hemos alcanzado la impresionante cifra de cuatro millones.

Esos clamores se deben ahora a la atormentada sorpresa y la afición causadas en distinguidos círculos comunistas, socialistas y anarquistas —sin contar incluso a los católicos progresistas y las inefables confederaciones de sindicatos libres y de sindicatos cristianos— por el método utilizado para ajusticiar a los dos bandidos. El garrote vil, en efecto, se diría que ha llevado un estremecimiento horrorizado a una serie de gentes de espíritu selecto. Pero versátil: tan versátil, que no saben llorar ni tampoco increpar a quienes, en once de los Estados Unidos, emplean la horca con regularidad —y su lúgubre montaje en la madrugada y la trampa que puede fallar—, o a los que utilizan la guillotina, experimentada en su época con lo mejor de la aristocracia francesa y hoy en día con todo el que la merezca, sin distinción de clases, en la mismísima Inglaterra, donde se llevan la flema y las buenas maneras; o a los que recurren a la silla eléctrica, que no funciona con perfección y prolonga en tal caso la angustia del condenado hasta límites inconcebibles; o a los que han pisado la cámara de gas para satisfacer en un solo hombre el odio y el resentimiento históricos acumulados contra un pueblo vencido. Entonces, ¿qué valor pueden tener realmente tales protestas?

Eso sí; las agencias periodísticas extranjeras radicadas en Madrid han procedido, en la circunstancia, de un modo tan claro que resulta fácil clasificarlas en dos grupos bien definidos; uno con informaciones incluso detalladas, pero sin equívocos malintencionados; otro, a base de relatos que han preferido presentarnos como un «país de crueles procedimientos medievales». Por sus obras los conocemos. En cuanto a los centros culturales donde altruístas como los que acaban de desaparecer reciben instrucción, es notorio, aunque alguna de las agencias parezca olvidarlo, qué fueron aleccionados en Francia, con dinero francés y en escuelas francesas, disponiendo de armas y profesores sin los cuales sucesos como éste no serían posibles. Ni tampoco, quizá, que siguiéramos aplicando el garrote siempre que el caso lo exija».—Cifra.

Importantes conversaciones entre Nasser y el presidente del Iraq

El tema será la fracasada federación árabe

El Cairo, 24. — Ayer tarde tuvo lugar la «más importante serie de conversaciones» entre el presidente Nasser y el presidente del Iraq, Araf.

Aunque no se sabe exactamente el contenido de las conversaciones ni los días que durarán, parece evidente que ambos jefes de Estado examinan los acontecimientos surgidos desde la firma ,en el pasado abril, del acuerdo para unir federalmente Egipto, Siria e Iraq, acontecimientos que, virtualmente, han roto dicho acuerdo.—Efe.

NO-DO DE SUCESOS

El yate inglés "Cimbria" ha desaparecido

En un grave accidente de tráfico perece un alto empleado de la Delegación de Hacienda de Barcelona

Un incendio destruye, en Puertollano, un almacén de parafina

EL YATE INGLES «CIMBRIA» HA DESAPARECIDO

Palma de Mallorca, 24. — Ha desaparecido el yate inglés «Cimbria».

El temporal que desencadenó en la costa norte de Mallorca, cerca del islote Es Colome, donde estaba hundido, le ha destrozado y apenas quedan algunos restos del naufragio.

Las autoridades de marina, al alcanzar las inmediaciones del mismo, vieron flotando abundantes restos del yate, y, una vez en el punto donde quedó varado, apenas si había restos del velero.

Momentos antes había estado allí un extranjero, avecindado en Puerto de Poliensa, el señor Ivanovich, provisto de un equipo submarino autónomo, que estuvo buceando en torno a los restos del yate hallando una bolsa de cuero que contenía diversas fotografías de un caballero y una señora, acompañados de un perro de caza de considerable tamaño; otras fotos en las que estaba solo el mismo perro y dos pasapotes; también entre las rocas del fondo fueron recogidos unos gemelos, así como otros objetos personales.

Los pasaportes están extendidos a nombre de Herbert Jack Mote, nacido el 14 de octubre de 1905, y a nombre de Mabel Joyce Juleff de Mote, nacida el 23 de agosto de 1909. Estos pasaportes aparecen renovados en Londres por el Foreign Office el 17 de abril de 1962 y el último visado figura en el pasaporte del señor Mote, en Calais, el 8 de agosto de 1957.

Unicamente el motor del «Cimbria» parece podrá ser rescatado, porque es lo único que queda de algún valor. El resto del barco está totalmente destrozado.

Continúa, pues, el misterio en torno a esta última singladura del «Cimbria» y el paradero de los que viajaban en el yate hundido, sean los señores Mote u otras personas.—Cifra.

NUEVAS VICTIMAS

Tolón, 24.—La tormenta que se ha desencadenado desde hace varios días sobre las costas de Francia ha hecho dos nuevas víctimas: una de ellas es Lord Willoughby, sobrino de Lord Astor y uno de los más ricos herederos de la Gran Bretaña, que ha desaparecido en el mar, a bordo de su yate.

Lord Willoughby, a quien acompañaba un oficial de la Marina Mercante británica, Bill Lloyds, había salido de su propiedad de San Juan de Cap Ferrat, en la Costa Azul, dirigiéndose a Calvi (Córcega), donde esperaba llegar de madrugada.

Al carecerse de noticias del yate, se han efectuado durante tres días búsquedas para intentar descubrir a los náufragos. En las investigaciones han participado aviones, pero se ha abandonado definitivamente la búsqueda, dándose como perdidos al barco y a sus ocupantes.

El yate, se afirma, no llevaba ni camarote ni radio.—Efe.

EN UN GRAVE ACCIDENTE DE CIRCULACION PERECE UN ALTO FUNCIONARIO DE LA DELEGACION DE HACIENDA

Barcelona, 24.—En el Instituto Policlínico, al que había sido conducido, después de un grave accidente de circulación, ha fallecido don Mario Herrera Anover, destacada autoridad de la Delegación de Hacienda de Barcelona, querida y estimada en los medios económicos barceloneses.

El cadáver, por orden judicial, ha sido conducido al Instituto Anatómico Forense.

El accidente ocurrió el sábado, día 17, en la carretera de Barcelona a Puigcerdá, a la salida de una curva en Ripoll.

Debido a la humedad del suelo, el automóvil patinó y se precipitó por un barranco de siete metros de altura.

El hijo del señor Herrera, llamado también Mario, logró salir del vehículo destrozado y pedir auxilio, pues sólo sufrió ligeras contusiones. Don Mario Herrera, ahora fallecido, y el otro ocupante del coche, don Carlos Garriga José, sufrieron graves heridas.—Cifra.

UN INCENDIO DESTRUYE EN PUERTOLLANO UN ALMACEN DE PARAFINA

Puertollano (Ciudad Real), 24. —Un incendio ha destruído el almacén de parafina que la empresa nacional Calvo Sotelo tiene en la carretera de Asdrúbal de esta población. El siniestro adquirió amenazadoras proporciones y las llamas se extendieron a una importante cantidad de sacos vacíos que se hallaban almacenados.

En los trabajos de extinción de las llamas colaboró el servicio contra incendios de la empresa y los bomberos del Parque Municipal.

No ha habido desgracias personales. Las pérdidas, en una evaluación de urgencia, se calculan en unos dos millones de pesetas. —Cifra.

SIETE NIÑOS MUEREN CARBONIZADOS AL INCENDIARSE SU CASA

Edmonton (Alberta, Canadá), 24.—Siete niños comprendidos en las edades de siete meses a doce años, han muerto durante la pasada noche en Hugh Prairie, al incendiarse la casa de sus padres, ausentes durante la tragedia. Otro niño, de cinco años, ha resultado con graves quemaduras.—Efe.

DOS OBREROS MUERTOS EN MADRID

Madrid, 24.—Dos obreros han resultado muertos y otro gravemente herido al desprenderse un andamio de una casa en construcción, en la Cuesta del Zarzal.

Los muertos son los hermanos Fructuoso y Angel Iglesias Dorado, de 25 y 37 años respectivamente.

La otra víctima, Francisco Sotelo Antequera, pasó al equipo quirúrgico.—Cifra.

GRAN EXPLOSION EN NAPOLES

Nápoles, 24.—Una gran explosión ha producido heridas graves a nueve personas, y ha derrumbado, parcialmente, un edificio de seis pisos que albergaba cincuenta y cuatro familias a consecuencia del estallido de una conducción de gas de hulla.

Afortunadamente, la mayoría de los habitantes del edificio se encontraban fuera. Los que quedaban dentro de la casa se lanzaron a la calle, presos de pánico, mientras el edificio comenzaba a arder.—Efe.

UNA JOVEN ARROLLADA Y MUERTA POR EL TREN

Castellón de la Plana, 24.—El tren correo de Barcelona a Valencia arrolló y causó la muerte a Teresa Nevot Catalán, de 28 años, a su paso por Castellón. El hecho se produjo en el paso a nivel existente en la carretera de Alcora. La víctima era madre de dos criaturas de corta edad.—Cifra.

CUANDO SE BAÑABA PERECE AHOGADO

Castellón de la Plana, 24.—Pereció ahogado Francisco Moreno Mars, de 29 años, cuando se bañaba en Burriana. Del suceso no se percató nadie hasta que las aguas arrojaron su cadáver a la playa.—Cifra.

SE ESTRELLA CON SU MOTO CONTRA UN CAMION Y PERECE

Córdoba, 24. — En la Avenida del Obispo Pérez Muñoz, una moto, conducida por Rafael Expósito Jiménez, de 38 años de edad, se estrelló contra un camión. El motorista sufrió tan graves heridas, que le ocasionaron la muerte. —Cifra.

T.V.E.

PROGRAMAS PARA EL DIA 25

Programa de sobremesa: 2'15, Carta de ajuste (una aventura musical: Pierino Gamba dirige la Orquesta Sinfónica de Londres; 2'30, El día del Señor (espacio religioso dirigido por el muy ilustre señor don Salvador Muñoz Iglesias); 2'55, Telecrónica; 3'10, Noticiero de hoy (noticias de última hora); 3'20, Otro tiempo; 3'30, Buenas tardes con música; 3'45, «Bronco» (telefilm de largo metraje); 4'45, Final del programa.

Programa infantil: 5'45, Carta de ajuste (cuentos y canciones infantiles); 6, Fiesta con nosotros; 7, «El llanero solitario» (telefilm seriado); 7'30, Final del programa.

Programa de noche: 7'31, Presentación; 7'32, Los Flinstones; 8, Domingo, edición extra (reportaje en conexión con Eurovisión); 8'30, «Los paracaidistas» (telefilm seriado); 9, Cita con el humor; 9'30, Pantalla deportiva (información comentada por Matías Prats); 10, Escala en Hi-Fi (guion, Fernando García de la Vega); 10'30, Sesión de noche presenta: «Cinco tumbas al Cairo» (interpretes: Franchot Tone, Eric von Stromheim y Anne Baxter; 12, Los toros (información taurina, por Manuel Lozano Sevilla); 12'15, Telediario; 12'30, Versos a medianoche: «La luna sobre tus rizos», de José Alfonso de Gabriel y Sanchez de Rio; Momento musical: «Noches en los jardines de España», de Falla, y Meditación.

PARA EL DIA 26

Programa de sobremesa: 2, Carta de ajuste; 2'15, Presentación; 2'17, El cine: Festival de Venecia; 2'30 Panorama. Reportajes y noticias desde Miramar en Barcelona. Redactores: Federico Gallo y Enrique Rubio; 2'45, Plaza de España. Espacio informativo de Televisión Española; 3, Telediario. Primera edición; 3'35, La novela del lunes: «Mucho peor que yo», de José Luis Navarro; 4'35, Final del programa de sobremesa.

Programa especial: 7, Retransmisión del sorteo extraordinario de la Lotería Nacional.

Programa de noche: 8, Presentación; 8'02, El sheriff. Telefilm seriado. Protagonista: Henry Fonda; 8'30, Estilo. Un programa presentado por Maruja Fernández y María Amparo Soto. Realizador: Pablo de Sárraga; 9'25, El tiempo. «Boletín metereológico», por Mariano Medina; 9'30, Telediario. Segunda edición; 9'45, Fiesta brava. Comentarios taurinos, por Manuel Lozano Sevilla; 10, Las enfermeras, de Antonio Fos; 10'30, Amigos del lunes. Programa de variedades. Presentador: Franz Johan. Realizador: Artur Kaps. Hoy: Claudio Vila; 11'30, Telediario. Ultima edición; 11'45, Markham. Telefilm seriado; 12'30, Versos a medianoche, Momento musical, Meditación; 12'45, Cierre.

LOS TOROS

"El Cordobés" cortó dos orejas en Bilbao y una el Viti en Alcalá

Triunfo de Zurito en Colmenar

Bilbao, 24. — Con tarde nublada se ha celebrado la séptima corrida de feria, corriéndose toros de don Ricardo Arellano y Gamero Cívico, de Jerez de la Frontera (dos lidiados en primero, tercero, quinto y sexto lugares respectivamente), y dos de don Antonio Martínez (lidiados en segundo y cuarto lugares), que han dado juego irregular, habiéndose aplaudido en el arrastre, el cuarto y el sexto.

Han asistido el Ministro de Industria, señor López Bravo; entre otras personalidades de las provincias limítrofes, el Gobernador civil de Alava, señor Llaneza, y el Gobernador civil de Guipúzcoa, señor Valencia.

Lleno completo.

Manuel Capetillo, en su primero, mata de media alta, y cuatro descabellos. (Pitos al espada y al toro). A su segundo, lo recibió por verónicas y pases muy valientes de frente por detrás. Mata de una estocada que basta. (Una oreja, ovación, vuelta, devolución de prendas y saludos). Aplausos al toro.

Paco Camino, a su primero, tras tomar una vara y tres rehiletes, le ha muleteado por bajo y derechazos para abreviar, con una entera y descabello. (Silencio). A su segundo, que tomó tres varas y cinco banderillas, le ha hecho una faena de aliño muy breve, para una estocada tendida.

«El Cordobés», mata de dos pinchazos, media y descabello. (Aplausos). Pitos al toro. A su segundo, que lo saludado a la verónica y con un quite por chicuelinas, le ha hecho una gran faena, completa, todo al compás de la música, para matar de media corta y dos descabellos. (Dos orejas, gran ovación, vuelta, devolución de prendas y muchos saludos). Aplausos al toro.

Peso de los toros, en vivo, por orden de lidia: 567, 532, 548, 517, 540 y 595.—Cifra.

ZURITO CORTA OREJA EN COLMENAR VIEJO

Colmenar Viejo (Madrid), 24. — Primera de ferias, con novillos de don Arturo Sánchez, que resultaron broncos, salvo el cuarto, aplaudido en el arrastre.

Fernando de la Peña, tres pinchazos y descabello. Palmas. A su segundo, estocada y descabello. Ovación y saludos.

«Serranito», faena de aliño para estocada hasta la bola. Muchas palmas y saludos. A su segundo, castigado con banderillas negras, tres pinchazos y media que basta. Palmas.

«Zurito», muy valiente y mata de una estocada que basta. Ovación, una oreja y vuelta. Al último, faena de aliño para estocada hasta la bola. Ovación.—Cifra.

LUCIDA ACTUACION DE EL VITI EN ALCALA DE HENARES

Alcalá de Henares, 24.—Corrida de feria. Cinco toros de Rodríguez Pacheco y Hermanos, terciados y bravos; otro de Víctor y Marín que fué el más grande y el más bravo. Preside el marqués de la Valdavia.

Mondeño, con sus compañeros de terna, se luce en quites. Faena por redondos para una estocada. Palmas. A su segundo, descarado de cuerna y que brinda al público, le hace faena entre ovaciones. Dos medias estocadas. Ovación y vuelta.

El Viti, en su primero, el más pequeño, inicia la faena con redondos que remata con el de pecho. Naturales haciendo todo el torero por la mansedumbre del toro. Una estocada, media y descabello. Ovación, una oreja, vuelta y saludos. A su segundo lo torea por bajo muy cerca y valiente, cuatro pases entre los cuernos aguantando mucho, para una estocada y descabello. Ovación, petición de oreja y vuelta.

Andrés Vázquez, pases de tanteo y otros en redondo muy valiente, hace toda la faena en el centro del ruedo y con gran valor. Una gran estocada. Ovación, una oreja, vuelta y salida. En su segundo es aplaudido en verónicas y en quites. La faena la inicia con pases por alto y redondos rematados con un farol. Una estocada. Ovación, dos orejas, rabo, vuelta y salida a hombros. —Cifra.

SORDOS

Los más modernos aparatos para la sordera, sin pilas ni cordones. Gafas auditivas. Auriculares invisibles

GAES, Vía Layetana, 158, 1.º
BARCELONA (9)

Acuda a la vista en Palencia, el día 26 de agosto, de 11 a 2 de la mañana, en el Hotel Central Continental

Censura Sanitaria núm. 930

FRANCIA contesta a RUSIA

(Viene de primera página)

raciones constituye la fuente de tantos conflictos».

«En lo que concierne al problema de la defensa sobre el cual la nota soviética del 17 de mayo hace mención con insistencia, el Gobierno francés denuncia nuevamente la interpretación tendenciosa dada a las estipulaciones de un tratado que no es adecuado a los intereses de la paz en Europa y en el mundo. No puede, por otra parte, sino confirmar las observaciones precedentes relativas a la cláusula del tratado que se refirió a Berlín».—Efe.

Se ha celebrado en Luanco (Asturias) el primer festival de la tortilla de patata

Luanca (Oviedo), 23. — Ha resultado vencedora del primer festival de la tortilla de patata, doña Maruja Topete, viuda de Gardoqui, de Madrid. Dicho festival ha sido organizado por el Centro de Iniciativas y Turismo de esta villa asturiana y bajo el patrocinio de prestigiosos industriales de la capital del principado, que facilitaron las cocinas de gas butano y el aceite utilizado.

El segundo premio fué concedido a la señorita María del Pilar Seijo, de El Ferrol del Caudillo, de diez y siete años.

Participaron más de veinte concursantes de distinta condición social, entre ellos varios hombres, a todos los cuales se les facilitaron los ingredientes para la confección de este suculento y típico plato español.

La tortilla podía cocinarse con o sin cebolla, patatas y un máximo de cuatro huevos, puntuaba la economía en la utilización de los ingredientes, la rapidez, la presentación y el sabor. Al final de las dos tandas de concursantes, intervinieron, fuera de concurso, numerosos aficionados, en su mayoría señoritas de la sociedad madrileña y ovetense, que pasan sus vacaciones en esta localidad.

Se dió el caso curioso de que la tortilla hecha por el estudiante francés Mighel Tiran, de Niz (Francia), mereció mención especial del jurado, por su esmerada presentación y exquisito sabor.

El jurado estaba compuesto por un representante del Sindicato Provincial de Hostelería, por una profesora de arte culinario de la Escuela de Arte y Hogar de la Sección Femenina de Oviedo, y por varios cocineros profesionales.

Los numerosos asistentes a este simpático concurso fueron obsequiados con muestra de las tortillas confeccionadas y elogiaron la presentación y el sabor de las mismas.—Cifra.

Señora
antes de comprar su lavadora consulte precios con el Distribuidor en exclusiva de
BRU - Pastor
Mayor, 98 Teléfono, 2887

Oro para Argentina

Pasó por Barajas

Madrid, 24.—Procedente de Francfort y con destino a Buenos Aires, en un avión de Aerolíneas Argentinas, pasó por el aeropuerto de Barajas un cargamento de 127 kilos de oro. —Cifra.

El atraco al correo de Glasgow

(Viene de primera página)

che en un dormitorio de uno de los más lujosos hoteles de esta ciudad, y se han llevado a un hombre, al que tras catorce horas, todavía mantienen en las dependencias policíacas, para «ayudar a los investigadores en el asunto del robo ferroviario». Sin embargo, ésta es la diplomática fórmula empleada para dar a entender una nueva detención.

No se ha revelado el nombre del nuevo detenido, pero se sabe, sin embargo, que poco antes de que la policía le sacara de su habitación, había estado en el bar del hotel en compañía de Margaret Parkins, de 19 años de edad, reina de la belleza de Leicester, que, interrogada después de la detención del misterioso hombre, ha manifestado a los detectives que había prestado al detenido 5 libras (840 pesetas).

Por otra parte, la policía ha anunciado su deseo de «entrevistarse» con un tal Bruce Richard Reynolds, de 41 años de edad, y con James White, de 43, el cual parece que va acompañado de una mujer llamada Sheree, una criatura de 9 meses y un perrito lanero que atiende por «Gigi». Los agentes recorren los lugares sospechosos de Londres y sus alrededores en busca de los mismos, y han sido alertadas, al parecer, las policías de Francia y España, ante la eventualidad de que los perseguidos huyan a estos países.

Mientras tanto, de los ocho detenidos hasta ahora en relación con el atraco al tren, siete han comparecido esta mañana ante el juez de primera instancia de la localidad de Linslade, al norte de Londres. Tres de ellos, hombres, que son Roger Jhon Cordely, de 42 años; William Boal, de 50 y Charles Wilson, de 31.—

M.C.D.2022

Fallo del Jurado calificador de los Juegos Florales de Venta de Baños

Don Eusterio Buey Alario premiado con la Flor Natural

El Jurado Calificador del certamen literario convocado con motivo de las I Justas Literarias de Venta de Baños, ha hecho público el siguiente fallo:

«En Palencia a veintitrés del mes de agosto del año mil novecientos sesenta y tres, siendo las veintitrés horas, en el Hotel Jorge Manrique se reunió el Jurado Calificador previamente designado para ver y fallar los trabajos presentados a las «Primeras Justas Literarias de Venta de Baños», integrado por los señores siguientes:

Don José Paredes Barrigón, como presidente, y como vocales los señores Abia Hornillos, Carrión Gútiez, Arsuaga Echave, Fernández Nieto, Pedro Buey, García Esteban, Quintanilla Buey y García Blanco, que actúa de secretario.

Se examinan las poesías presentadas a la Flor Natural, siendo elegido por unanimidad el trabajo que lleva el número diez de orden, titulado «Gloria y fervor de un pueblo mozo, bajo el lema «Seis sonetos»; abierta la plica resultó ser autor del mismo Eusterio Buey Alario, de Palencia, al que se adjudica por tanto la Flor Natural y premio del Ilustrísimo Ayuntamiento.

Seguidamente se procedió a la lectura de los dos originales finalistas que han merecido la mayor puntuación presentados para optar al premio segundo, dotado por la Excelentísima Diputación de Palencia, acordándose por unanimidad reconocer la supremacía al que lleva por lema «Espartero», con el título «El otro lado», del que resultó autor Juan Martínez Pastor, con domicilio en Venta de Baños, al que por tanto se adjudica el segundo premio.

Se hace constar no haberse presentado trabajo alguno para el tema tercero, que por tanto se declara desierto.

Se examinan los trabajos presentados al tema cuarto, y por unanimidad fué elegido para el dicho premio cuarto de la Hermandad de Labradores y Ganaderos, el que opta bajo el lema «Lucha», titulado «Donde sueña la tierra». Abierta la plica, resultó ser autor del mismo Mariano Sánchez, con domicilio en Venta de Baños, al cual se adjudica el referido premio.

Se hace constar que han sido presentados fuera del plazo marcado y por tanto se declaran no admisibles, tres trabajos, porque la fecha del certificado de procedencia, es posterior a la de cierre de admisión».

CASA DE SOCORRO

LESIONADOS. — El personal de servicio en la Casa de Socorro, ha prestado asistencia médica a los siguientes:

Manuel Cariaco, de 8 años, que sufría contusión y epistaxis causadas por caída.

Leoncia de Juana, de 40 años, herida contusa en la región rotuliana izquierda.

Eloy de la Hera, de 12 años, herida inciso-cortante en la región tenar de la mano izquierda.

Santiago Elvira, de 9 años, herida cortante en la comisura labial izquierda.

Gabriel de Prado, de 11 años, herida cortante en el dedo índice de la mano derecha.

Roberto Sardón, de 7 años, herida punzante en el pie izquierdo.

José Luis López, de 13 años, herida contusa en la pierna derecha, producida por un clavo.

María Montserrat Aragón, de 12 años, herida inciso contusa en el pie izquierdo.

María Carmen Marcos, de 1 año, colapso.

Ecos del Obispado

Vacantes de Párrocos

Vacantes, por defunción de sus respectivos Párrocos, las Parroquias del Salvador, de Triollo, y de la Asunción, de Villanueva de Arriba, ambas de categoría de entrada, quedan las dos incorporadas al número de Parroquias vacantes a proveer en la cuarta serie de provisiones ya anunciadas en el boletín del 1 del presente mes.

Y para que pueda llegar a conocimiento de los señores Curas concursantes, por disposición del Reverendo Prelado, se hace público por medio de la presente nota, a fin de que puedan ser solicitadas por los señores curas a quienes pudiera interesar.

Palencia, a 24 de agosto de 1963.

Lic. Eduardo Izquierdo
Arc. Secretario

MUDANZAS ARRIBAS
NUEVOS AUTO - CAPITONES
Plaza Mayor, 5 - Tel. 22988
VALLADOLID

Club de Amigos de Alemania

Ayer proyección de documentales culturales en la Excma. Diputación

El martes, día 27, diapositivas "La pesca deportiva", presentadas por el Dr. M. Almeida

Ayer tarde, a las ocho, tuvo lugar en la sala de actos de la Diputación Provincial, un programa de cine cultural, organizado por el Club de Amigos de Alemania, con el siguiente orden:

Reportajes en color:

A LA MAR ACERO
Grupo de actividades navales del Instituto Nacional de Industria.

SINFONIA MONTAÑESA
Por los caminos de Santander. El valle de Liébana. En los pozos Salmoneros de Asón. Luzmela. Santander, panorama de la ciudad. Santillana del Mar. Las Cuevas de Altamira. Por el río Cubas.

EL GRECO
Una fama unida a Toledo. El Expolio, El Martirio de San Mauricio y la Legión Tebana. La maravilla de los retratos. El Entierro del Conde de Orgaz. La cima de un arte personal. La mujer y el hijo. En la hora de la muerte.

LOS PUEBLOS
Concurso Nacional de Embellecimiento de pueblos. Los habitantes de Valeria responden a la llamada. Medios al alcance de todos; agua, cal, flores. Una urbanización sencilla.

LOS HOMBRES DEL TRAFICO
Actividades de la Jefatura Central de Tráfico. Causas más frequentes de los accidentes automovilísticos. Vigilancia y auxilios en carretera.

LOS CANTAROS DE PLATERO
En la zona gaditana. Sierra de Grazalema. La presa de Guadalcacín. El agua y la sed. Valor de los nuevos regadíos. Abastecimientos a catorce poblaciones. Otras presas.

— o —

El día 27 del actual, a las ocho de la tarde, y también en la sala de actos de la Diputación, se ofrecerá una proyección de diapositivas en color y presentadas por el Dr. don Rafael Martínez Almeida, bajo el título de «La pesca deportiva en España».

A ambos actos quedan invitados todos los palentinos y cuantos estén interesados en conocer estos diversos aspectos culturales y deportivos de nuestro país.

CROMO-DURO
Rectificado y cromado de cigüeñales en 24 horas
RAFOLS-Estación, 13.-Valladolid

¡AGRICULTOR!
Asegure sus cosechas con riego por aspersión
WRIGHT
Riego WRIGHT S. A., con domicilio en calle del Cura número 2. Palencia, invita a usted a las demostraciones que realizará durante las ferias de San Antolín, en la carretera de Santander (junto a gasolinera)
Distribuidor:
MICHAISA
Modesto Lafuente, 16. Palencia

BOLSA Y FINANZAS

BREVE RESUMEN DE LA SEMANA BURSATIL

Información facilitada por el BANCO DE BILBAO

BOLSA DE MADRID
Cotizaciones

	16-8	23-8	Dfs.
Exterior	567	567	=
Central	1.032	1.040	+ 8
Banesto	1.260	1.298	+ 38
Hispano	898	894	— 4
Rural	310	309	— 1
Popular	706	709	+ 3
ELECTRICAS			
H. Española	362	366	+ 4
Cantábrico	217	218	+ 1
Nansa	158	155	— 3
Sil	297	297	=
Sevillana	224	225'5	+ 1'5
Madrileña	251	253	+ 2
FECSA	310'5	310	— 0'5
Fenosa	289	290	+ 1
Leonesas	203	200	— 3
Chorro	187	191'5	+ 4'5
R. Zaragoza	185	185'25	+ 0'25
SIDEROMETALURGICAS			
A. FF. CC.	150	145	— 5
M. y Cons.	100	100	=
Metálicas M.	30	29'5	— 0'5
Seat	270	268	— 2
Fasa	590	585	— 5
S. Bárbara	92	90	— 2
A. Hornos	130	129	— 1
S. Ana	93	91	— 2
MINERAS			
D.-Felguera	114	112	— 2
Rif	484	494	+ 10
Guindos	61	61	=
Fonferrada	675	660	— 15
QUIMICAS			
I. Aragonesas	185	182	— 3
Explosivos	272	275	+ 3
Petróleos	588	596	+ 8
H.-Nitro	130	125	— 5
P. Reunidas	150	154	+ 4
CONS. E INMOBILIARIAS			
Drag. y Cons.	345	345	=
U. Metrop.	880	880	=
I. Metrop.	180	178	— 2
Urbis	90	93	+ 3
Hidrocivil	80	80	=
E. de los Reyes	61	59	— 2
ALIMENTACION			
Ebro	573	578	+ 5
El Aguila	707	705	— 2
Azucarera	190'5	190'5	=
TEXTILES			
Fefasa	105	106	+ 1
Sniace	307	302	— 5
VARIAS			
Campsa	179'5	178'5	— 1
Cons. N. P.	108	106	— 2
Tabacalera	230	233	+ 3
Telefónicas	193	193	=
Marconi	113	115	+ 2
Transmed.	162	162	=
M. Madrid	190	188	— 2

BOLSA DE BILBAO
Cotizaciones

	16-8	23-8	Dfs.
BANCOS			
E. de Bilbao	1.035	1.035	=
B. de Vizcaya	1.020	1.035	+ 15
NAVEGACION			
Navegación	610	610	=
Nervión	500	400	— 100
N. Aznar	121	121	=
N. Bilbaína	115	115	=
Vascongada	131	131	=
QUIMICAS			
P. Española	500	494	— 6
Sefanitro	241	240	— 1
Siga	112	106	— 6
Unquinesa	202	202	=
Resinera	189	192	+ 3
Nicas	121	120	— 1
VARIAS			
La Robla	89	89	=
Suburbanos	120	120	=
Vascongados	114	115	+ 1
Sierra M. O.	251	250	— 1
C. Lemona	455	450	— 5
Campsa	177	177'5	+ 0'5
SIDEROMETALURGICAS			
A. Hornos	128	129	+ 1
B. Wilcox	245	240	— 5
Basconia	188	183	— 5
Euskalduna	138	133	— 5
Mondragón	315	290	— 25
S. Bárbara	93	91'5	— 1'5
ELECTRICAS			
Iberduero O.	400	406	+ 6
Iberduero P.	399	399	=
Viesgo	243	241	— 2
R. Zaragoza	188	185	— 3

GRAU
Fantasías para señora
Mayor, 10 Teléfono, 22-92
(Próxia apertura)

BOLSA DE BARCELONA
Cotizaciones

	16-8	23-8	Dfs.
Petróleos	592	599	+ 7
Explosivos	272	273	+ 1
Cros	341	331	— 10
Maquinista	71	69	— 2
A. Farna	303	303	— 3
M. Ibérica	1.530	1.460	— 70
C. Metálicos	540	540	=
T. Filipinas	560	570	+ 10
Sansón	270	265	— 5
Asland	360	350	— 10
I. Agrícolas	525	505	— 20

BANCO DE BILBAO
Banca. — Operaciones de Bolsa. — Pago de negociables de trigo
Mayor Pral., 79. — PALENCIA

BANCO DE SANTANDER
Fundado en 1857
Caja de Ahorros
Mayor Pral., 21 PALENCIA
Banca - Cambio - Bolsa

BANCO CASTELLANO
Fundado en 1900
Toda clase de operaciones de Banca - Pagos S. N. Trigo
Don Sancho, 3 Telfs. 2086 y 2739

LEA USTED TODAS LAS SEMANAS NUESTRO SUPLEMENTO AGRICOLA

NUESTROS CLIENTES NOS DISTINGUEN
SEB - MAGEFESA
OLLA EXPRES SEB-MAGEFESA
CAFETERA EXPRES SEB-MAGEFESA

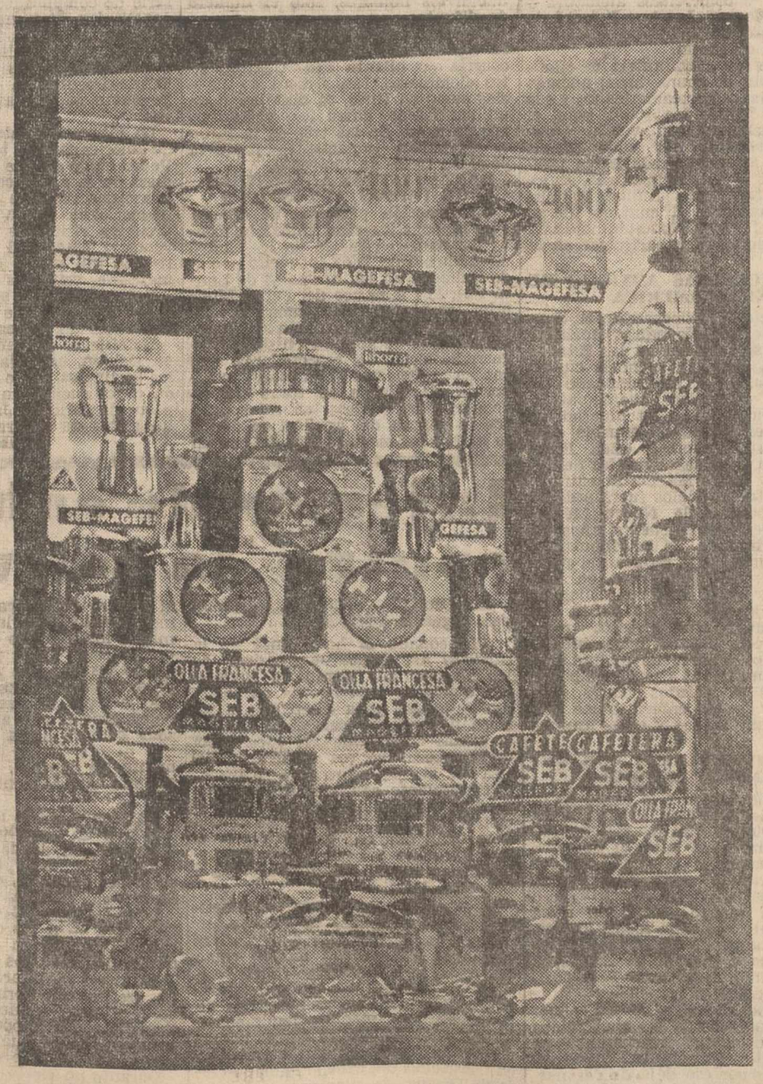

DISTRIBUIDOR: HNOS. DE RICARDO NEIRA GARCIA
(TIENDA EL CORCHO)
Joaquín Costa, 2. PALENCIA. (Frente a Plaza de Abastos. Teléfono, 1922
COMPRE UNA OLLA O CAFETERA SEB MAGEFESA EN ESTE ESTABLECIMIENTO Y A LA VEZ DE ADQUIRIR LA PRIMERA MARCA NACIONAL POR SU CALIDAD Y PRESTIGIO, SE BENEFICIARA DE UNOS PRECIOS SIN COMPETENCIA
SEÑORA. — COMPRE UNA OLLA SEB MAGEFESA POR...
4 RACIONES ..... 395'00 Pesetas
6 » ..... 495'00 »
8 » ..... 595'00 »
Entregándonos su olla vieja, rota o inservible
(Disponemos en existencias de toda clase de repuestos para estas ollas)

anuncios por palabras

Alquileres

NECESITO dos habitaciones con teléfono para oficina. Grijota. Teléfono 3.

TOMO ARRIENDO unas 100 Ha. secano, preferible Tierra Campos. Ofertas escrito al núm. 1.345. Anuncie. Santiago, 5. Valladolid.

OFRECESE cosechadora autopropulsada, nueva, para cereales. Luis Durántez. Riveros de la Cueza.

SIN TRASPASO, calle Mayor, arriendo locales para oficinas, consultorios o negocios. Teléfono 3244.

ALQUILO piso, calefacción, cuarto baño. José Antonio, 1.

Automóviles

ALQUILER sin chofer, Seat 600, Seat 1.400 C. Ultimos modelos. Autos Espino. Avenida Cuba, 8. Teléfonos 1764, 3631.

AGENCIA España. Academia conductores, enseña mejor, aprueba antes. Don Sancho, 16. Teléfono 2258.

AUTOESCUELA Carmelo. Enseña antes y mejor. Aseguramos carnet. Junto al Banco Santander. Palencia.

¿QUIERE vender su camión, turismo o tractor? Depositelo en «Feria del Automóvil». Carretera Valladolid (Parador del Rey). Burgos. Consúltenos condiciones.

VENDEMOS camioneta "Fiat" 618, en buenas condiciones. Auto Ibérico. Teléfono 1460. Plaza San Lázaro, 4.

RADIO: Compraventa automóviles, camiones. Madrid. Ventas camión ruso, motor Barreiros, volquete; Pegaso 165 HP., dos años rodaje, como nuevo, precio interesante; turismo Auto Unión, 7 HP., poco consumo; Standard 8 HP.; Seat 600, seminuevos. Informes, Auto Repuestos Palencia. Becerro de Bengoa, 30.

Compras

CEBADA, avena y centeno, compro, también admito "a liquidar" hasta el 31 de marzo. Cereales Royuela. Casado del Alisal, 29. Palencia.

PATATAS, cebada, avena, compro. Joaquín Aguado. Plaza San Lázaro, 1; ó carretera Collantes-Puente Mayor. Teléfono 1508.

COMPRO huevos rojos, pago bien. Teléfono 1820, días laborables.

Fincas

VENTA o arriendo fábrica gaseosas. Para tratar, Confitería Fernández. Sahagún.

VENDO casa nueva, facilidades pago. Calle Baltanás, núm. 4.

CASA tipo chalet, dos plantas, jardín, barrio casas baratas del Salón, final Casimiro Junco, esquina Ruiz de Alda, frente a Balmes, vendo. Razón, en la misma.

VENDO terrenos edificables, casa con cuadra para 20 vacas y agua corriente, carretera asfaltada a un kilómetro Palencia. Dr. Cajal, 8, segundo.

VENDO parcela en calle Menorca, 8 metros fachada, 15 de fondo. Razón, calle Aragón, núm. 22.

VENDESE magnífico solar a tres calles. Barrio de San Antonio. Informará Julián García. C. General Mola, 72.

Ganados y aves

VENDO 5 mulas y un caballo, media edad. Pozo de Urama. Francisco Rodríguez.

TERNEROS: Criadlos (sin leche), con «Papilla Lechal». Vda. Bernardo Alonso. Don Sancho, 9.

SE VENDEN 15 jatos cebados. José de Bustos. Torquemada.

VENDO novilla 15 meses y verraco "York". Ramiro Arconada. Carretera Villalobón, kilómetro 2.

VENDO 6 jatos cebados. José Higelmo. Frechilla.

VENDO 7 terneros extraordinarios. Mazariegos. José María Merino.

SE VENDEN 150 corderos. Tratar, miércoles y sábado. Dehesa de Villafruela.

Maquinaria y Reparaciones

TRILLADORAS "Flosan", totalmente metálicas. Gran rendimiento y trabajo perfecto. Trillos "León" especiales para paja de cosechadora. Ensacadoras marca "Francisquillo". Motores de las mejores marcas, todas potencias. Almacenes maquinaria Ortega y Ortiz de Zárate.

NEUMATICOS, correas de ventilador, correas trapezoidales. Navamuel Casado del Alisal, E. Teléfono 1937.

ARADOS y cultivadores tractor, todos sistemas, rodillos, rastras, riegos aspersión para tractor, motores, guadañadoras, segadoras de acero "El Ciervo", respigadoras, piezas de recambio. Almacenes Pinacho.

MAQUINAS punto. Sistema italiano. Ultimos modelos. Mejores precios, facilidades. Rematadoras. Picadoras sastrería. Bobinadoras. Imperio. Montera, 32. Madrid.

Pérdidas

VACA perdida, parecida a la raza "Casina", pelo rojo, por bajo de la panza, blanco, cuerna abierta y con cencerra. Dueño, don Anselmo García B. Barruelo. Guardo. Palencia.

Préstamos

INVERTIRIA capital negocio en marcha colaborando. Ofertas por escrito a G. C. Esta Administración.

Trabajo

DINALUX. Reparaciones radio y televisión, devanados de motores y transformadores. Garantía. San Marcos, núm. 5.

NECESITO encofrador, dos albañiles y oficial mecánico, conocedor soldadura autógena. Grijota. Teléfono. 3.

CHICA servicio para La Coruña, trato familiar, buen sueldo. Dirigirse, Héroes del Baleares, 6. Palencia.

SE NECESITA cocinero. Razón, teléfono 3265.

TAPICERIA "Palomo" necesita aprendices y oficiales. Alonso Fernández del Pulgar, 16.

SE NECESITA asistenta para dos personas. José Antonio, 12, quinto, izquierda.

SE NECESITA asistenta joven o señora, buen sueldo. Razón, carnicería Mary. C. San Bernardo, 6. Palencia.

NECESITO Mecanógrafa, tardes. Teléfono, 1591.

CHICA, se necesita, matrimonio solo, buen sueldo. José Antonio, 18. Portería.

PRECISO chico para tienda. Modesto Lafuente, 27 (Huevería).

NECESITO obrero para atender finca próxima capital, facilitándole vivienda. Informes, V. Calderón, 1, oficinas.

CHICA necesita matrimonio sólo. Menéndez Pelayo, 13, primero.

VAQUERO-LECHERO SOLTERO Se necesita para Granja mecanizada, próxima a Valladolid, estupenda habitación, buena comida y lavado. Espléndida retribución. Dirigirse al Apartado 49. Valladolid

NECESITO tractorista, poca familia. Informes, esta Administración.

NECESITO mozo para almacén. Frutas Díaz. Palencia.

SE NECESITA mecánico-tornero. Bien retribuido. Para informes, Fructuoso Martín. Cervera de Pisuerga.

SE NECESITA oficiala para sastrería fina. Informes, Administración.

Traspasos

TRASPASO carbonería. C. Duero, 2. El Cristo. Luis Abad.

¡SERVIDORA DOMESTICA! Al comenzar a prestar servicios domésticos en una casa, preocúpate de que te firmen el alta por parte del dueño de casa y entrégaselo al cartero.

Varios

AZULEJOS de todas dimensiones, colores extenso surtido, precio interesante. Materiales de construcción Pastor. Palencia.

POR DEJAR labranza vendo par mulas media edad, toda prueba, aperos de labranza, aventadora, motor eléctrico 1 HP., segadora, carro varas y aparejada. Teófilo Villamediana. Paredes de Monte.

VENDO macho media edad, 3 dedos; dos aventadoras con motor. Pablo Izquierdo. Villasabariego de Ucieza.

SE VENDEN dos machos burreños; máquina aventadora con motor y bomba de riego. Todo en buen uso, barato. Valle de Cerrato. Samuel Calleja.

REGALO perro, gratificación mensual. Diéguez. Becerro Bengoa, 12.

VENDO cerdos al destete y planta de repollo superior. Isidoro Robles. Puente de Hierro (Palencia).

TUBERIAS uralita. Para abastecimientos y condiciones de agua en medianas y altas presiones. Uralita. Agencia Oficial de Ventas. Avenida José Antonio, 17. Teléfono 1455. Palencia.

DIA 30, taxi Osorno. Madrid, Málaga, muy económico. Teléfono 59. Osorno.

POR DEJAR labranza, vendo 2 machos, 9 años, 4 y 6 dedos, carro nuevo, segadora nueva, aventadora, motor eléctrico. Adolfo Melendro. Villaherreros.

Vehículos

VENDO bicicleta. Dr. Ganeja, 5, 1.°.

Ventas

POR AUSENTARME, vendo todos los enseres de una vivienda. Informes, Bar Los Luises. Avenida de Asturias, 23.

CEMENTOS, calidad y precios, "Arroyo". Teléfonos 2062, 3458, 1519.

MADERAS construcción y carpintería, precios muy económicos. Hernando R. Argentina, 7.

MANTAS cama, viaje, campo y ganado, trozos para la cera, todo lana. David Rodríguez. Fábrica.

SE VENDE corte de alfalfa. Avenida Madrid, 4.

NOVIOS, vuestros muebles en "El Trust del Mueble". Detrás del Gobierno Civil.

ALUBIAS pintas superiorísimas. Hijos Alejandro Ortega.

VENDO paja trigo trilladora. Epifanio Prieto. Grijota.

M.C.D.2022

La novela de las grandes novelistas de hoy

CAPITULO 3

Por NICOLE VILLEPIN

PARA AGATHA CHRISTIE EL CRIMEN PAGA

- **Dedica seis meses del año a escribir novelas y los otros seis a ayudar a su marido en sus investigaciones arqueológicas**
- **Sólo en América vende anualmente cinco millones de ejemplares de sus obras**
- **"La Ratonera" se ha representado en Londres diez años seguidos**

Un cuarto de baño tan grande como un salón, con armarios y sillones; sobre un pupitre, un cuaderno de escolar con algunas notas y muchos tachones. La bañera es de estilo victoriano, una verdadera pieza de museo, recubierta de caoba y con un grifo de plata en forma de cuello de cisne. A través del vaho, una mano se apodera de una de las manzanas rojas que, en fila impecable, como soldados de la Guardia Real, se alinean sobre los anchos bordes.

De vez en cuando se oye un ruido que indica que el fruto está siendo mascado. Luego un corazón de manzana atraviesa la sala para aterrizar en un rincón. Esto significa que Agatha Christie, ha encontrado un buen sistema para librarse de un personaje que la molestaba.

—Necesito un kilo de manzanas por capítulo —explica Agatha Christie—, la única mujer del mundo que puede gloriarse de haber cometido más crímenes que la misma Lucrecia Borgia. Naturalmente, sólo con la imaginación.

¡Ay del que moleste a la escritora durante sus períodos de inspiración, húmeda en esa bañera victoriana que es su lugar de retiro! Su hija Rosalind, como perfecto cancerbero, sólo tiene para los importunos una respuesta:

—Mamá está incubando.

TODOS LOS MEDIOS SON BUENOS PARA ASESINAR

Agatha Christie necesita dos meses de incubación para escribir una de sus novelas, que se leen en dos horas y no tienen otro objetivo que el de distraernos. Medita su historia tanto en su bañera histórica como cuando sale de compras. En su barrio de Chelsea, su silueta es célebre. Con su rostro jovial, su nariz carnosa, los ojos mirando irónicos detrás de sus gafas, un sombrerito cabalgando sobre sus cabellos blancos y su alta estatura vestida con un traje florido, se la diría salida directamente del «Bunch», la revista humorística inglesa que tiene por objetivo favorito las viejas damas patrocinadoras de obras benéficas o directoras de clubs para perros abandonados. Si Agatha Christie saca de su bolso su cuaderno inseparable, no es para apuntar el precio de las alcachofas y de los tomates, sino para anotar un nuevo y sutil método de suprimir a uno de sus semejantes. No tiene prejuicios: magnate industrial, político, empleado, obrero, para ella todos éstos no representan mas que magníficos cadáveres. Todos los medios son buenos para convertir a las personas en difuntos: desde el puñal a las armas de fuego, de la estrangulación al veneno.

Para el jurado de un tribunal inglés, el caso de Agatha Christie no ofrecería ninguna duda. Ella sería el asesino por excelencia, condenado a morir en la horca por matar con premeditación y alevosía. Porque a esta escritora le gusta meterse en la piel del culpable para reflexionar en innumerables medios para burlar la acción de la Policía. Los crímenes que hace cometer son largamente madurados, estudiados en sus menores detalles. La multiplicidad de los caracteres que le proporciona la naturaleza humana, su manera de concebir un crimen según su carácter y su posición social, le permiten no repetirse jamás en sus historias. Lo que explica la duración de su éxito.

Y sin embargo, esta mujer tímida está lejos de tener una naturaleza criminal. Su distracción es proteger a los huérfanos de guerra. Su debilidad, los sombreritos. Ha gastado fortunas en sombreros, llegando a comprar uno de visón y otro de chinchilla.

Cuando no escribe y cuando no trabaja como ayudante de su segundo marido, Max Mallowan, profesor de Arqueología Oriental de las Universidades de Londres y Bagdad, se distrae haciendo y deshaciendo la decoración de sus ocho viviendas. No lo hace para vivir en ellas, sino para realizar sus experiencias como decoradora. Tiene siempre a sus órdenes un arquitecto. Hace algún tiempo, le llamó y le dijo mostrándole una puerta:

—Se estropea el equilibrio de la habitación. Quisiera que la desplazara dos metros a la izquierda.

—Pero, señora —replicó el arquitecto desconcertado—, hace 200 años que esa puerta se encuentra ahí.

—Tanto peor —contestó ella—, así aprenderá a viajar.

Agatha Christie cambia de lugar las puertas con el mismo cinismo con que suprime sus personajes. No hace mucho tiempo decidió poner fin a los días de su célebre y vanidoso detective belga Hércules Poirot, que hizo su fortuna.

—Ese pobre hombre —suspiró— ha envejecido mucho. Habrá que matarle. Estaríamos mucho más tranquilos en este mundo si no cargáramos con nada ni con nadie.

UN CATARRO PROVIDENCIAL

Agatha Miller nació en 1891, en el Condado de Devon. Su padre era un norteamericano de Nueva York que

La dama número uno del crimen Agatha Christie.—(Foto Fiel)

se había casado con una encantadora inglesa. Nada dejaba prever en la juventud de Agatha que ella se convertiría un día en la gran señora del crimen. Su madre tenía una idea muy original de la educación de los hijos. Después de hacer estudiar a sus dos mayores, decidió de pronto que la tercera, Agatha, no estudiaría, sino que viviría al aire libre para adquirir una excelente salud. Pero el destino se cuida muy poco de las intenciones humanas. Un día que se aburría atada al lecho por un catarro, su madre, conociendo su imaginación, le aconsejó:

—Escribe una novela. ¿Qué no sabes? Pues bien: pruébalo.

Así empezó Agatha a escribir una novela. Pero su historia era tan complicada que no pudo encontrarle un desenlace y tuvo que matar a todos sus personajes en el último capítulo. Fue un excelente principio.

Pero en aquella época las ambiciones de Agatha eran muy diferentes. Quería ser cantante. Incluso había estudiado en París. Sus profesores le predijeron una brillantísima carrera. No previeron que cuando Agatha subió a las tablas por primera vez en un teatrillo de provincia, sus piernas flaqueaban, sus dientes tiritaban de miedo y no fue capaz de lanzar ni un trino en público. La primera guerra mundial la devolvió al mundo del crimen.

Enrolada en la Cruz Roja, pronto estuvo fascinada por la etiqueta roja de los frascos de veneno. Leyó obras especializadas y pronto los productos tóxicos no tuvieron ya secretos para ella. Un día exclamó:

—Denme una buena botella de veneno, un papel y una estilográfica y fabricaré para ustedes un excelente crimen.

Entretanto, se había casado con un héroe de la guerra, el comandante Christie. Habitaba un pabellón al borde del Támesis, al que puso el nombre de «Styles». Allí nació su primera novela: «El misterioso caso de Styles», con la dulce miss Inglehorp como primera víctima y los principios de Hércules Poirot como investigador infalible. Agatha había descubierto a Poirot entre los refugiados belgas: un caballero con cráneo en forma de huevo y un bigote engomado por las puntas. Hace trece años, comía en el Savoy de Londres, cuando exclamó:

—¡Es él!

El «maitre» se apresuró a preguntarle:

—¿Quién, señora?

Y Agatha, señalando a un señor bajito sentado en la mesa vecina, dijo:

—¿Quién va a ser?: Hércules Poirot.

—No, señora, no es el señor Hércules Poirot —contestó impasible el «maitre»—. Es un barón belga muy honrosamente conocido en este establecimiento.

El comandante Archibald Christie, hecho célebre gracias a las novelas de su mujer, decidió un día abandonarla por una rival más joven. Comunicó su decisión a Agatha, como la cosa más natural del mundo, considerándola lo suficientemente equilibrada para soportar tal noticia. Una noche de diciembre de 1926, Agatha Christie abandonó la casa diciendo al mayordomo:

—Me voy esta noche. Por la mañana tendréis noticias mías.

SCOTLAND YARD, EN ACCION

Durante 24 horas, el comandante temió que la imaginación de Agatha le jugara una mala pasada. Finalmente, al no llegar ninguna noticia y no viéndola volver a casa, avisó a Scotland Yard. La Policía se puso inmediatamente en acción. Hizo cuestión de honor encontrar a la célebre autora de «El asesinato de Rogelio Ackroyd». El superintendente Kenwood, subjefe del Condado de Surroy, se encargó de las investigaciones. Lanzaron 500 policías, 15.000 voluntarios, perros adiestrados especialmente, vehículos con altavoces y hasta aviones. Hombres ranas registraron los lagos, fueron dragados los ríos y los estanques. Toda Inglaterra se apasionó por la gran obra de intriga de aquella época: la novela negra de la misma Agatha Christie.

Al fin, un músico de jazz descubrió en un hotel de Harrogate la presencia de una joven veraneante que se parecía a la famosa escritora como una gota de agua a otra. Se trataba, en efecto, de Agatha, que había alquilado una modesta habitación bajo el nombre falso de Therese Neele, de ciudad de El Cabo, pero no se trataba ya de la célebre novelista. Su personalidad se había desdoblado. El dolor sentimental que experimentó fue tan violento que Agatha, inconscientemente, se negó a aceptarle. El dueño del hotel donde se alojó, declaró a los policías:

—Durante una semana esta señora ha participado en las diversas actividades del club local, y en una fiesta benéfica ha cantado unas arias de Puccini. Incluso discutió conmigo acerca de la fotografía de su marido reproducida en los diarios diciéndome que le encontraba un aire muy agradable.

Vuelta a su casa, Agatha no reconoció ni a su marido ni a su hija. No recuperó la memoria hasta unos meses más tarde, en la residencia de su cuñado, en Abuey Hole, en Cheshire. Más de 30 años han pasado desde su divorcio de tan trágicas consecuencias, pero de aquel período no ha querido hablar con nadie.

En el curso de un viaje a Mesopotamia, Agatha, que se había apasionado siempre por las civilizaciones antiguas, conoció al honorable Max E. Mallovan. Los dos fueron de la misma opinión: la arqueología se parecía mucho a la literatura policíaca. Fue un flechazo. Desde entonces Agatha pasa seis meses al año trabajando como fotógrafo y ayudante de las misiones de Mallovan. Los otros seis meses los emplea en escribir libros policíacos.

Hoy Agatha Christie es una de las escritoras más leídas de toda la historia de la literatura. Ha vendido 80 millones de ejemplares traducidos a todos los idiomas del mundo. En América, los libros de bolsillo se venden cada año cinco millones de ejemplares de sus novelas. Sus 12 obras de teatro se han representado en el mundo entero. «La ratonera» lleva diez años en cartel en Londres.

Un periodista le preguntó un día:

—¿Es cierto lo que se dice? ¿Qué su fortuna se eleva a dos millones de libras esterlinas?

—Esta mañana —se contentó con responder Agatha Christie— mi gata ha tenido tres gatitos, pequeños como mandarinas y más ligeros que las borlas de polvos.

El misterio de su fortuna no forma parte de una de sus novelas. No hace falta resolverlo. Lo único cierto es que ha desmentido el famoso dicho de que el crimen no es negocio.

(Es un reportaje especial para Agencia FIEL-MATEKALO. — Prohibida la reproducción).

MAÑANA: IV: MAZO DE LA ROCHE, O LA VIDA GRIS DE UNA BRILLANTE ESCRITORA

NOTICIAS de MADRID

- **Un Instituto Laboral, por iniciativa privada**
- **Las escuelas técnicas aspiran a ser facultades**
- **Precios máximos y subsidios para libros de texto**

Madrid. — (Crónica de «Argos», especial para nuestro periódico).

Madrid carece todavía de institutos laborales, aunque existe un centro de formación profesional tan eficiente como el de la Palma y va a ser construída rápidamente una Universidad politécnica que será guía y modelo de todas las Universidades Laborales. Ya están preparados los terrenos, cedidos por el Ayuntamiento, en el polígono urbanizado de Carabanchel Alto, junto al ferrocarril suburbano.

El primer Instituto Laboral de Madrid, dedicado a modalidad industrial de mecánica, electricidad y torno, ha empezado a construirse estos días en una de las nuevas barriadas madrileñas, la de Moratalaz, con la particularidad, que debe hacerse resaltar para que sirva de estímulo, de responder a la iniciativa privada, ya que ha sido la empresa inmobiliaria Urbis la que solicitó la creación del centro a la Dirección General de Enseñanza Laboral, presentó los proyectos y cedió los terrenos con la sola condición de ser ella la encargada de realizar las edificaciones. Como en febrero último el Ministerio de Educación Nacional autorizó tal creación, los terrenos ya están explanados a estas fechas y dispuestos para que los activos técnicos y operarios del gremio de la construcción pongan mano a la obra edificadora, que constará, fundamentalmente, de cuatro naves para talleres, un pabellón para clases, otro para laboratorio y otro para dirección. Se espera que el Instituto empiece a impartir sus enseñanzas en 1966. La citada constructora Urbis destinará cerca de trescientas mil pesetas para becas, que serán discernidas por el jurado de empresa. Otro detalle que debe ser tenido en consideración por las entidades privadas que deseen imitar tan noble actitud social.

—

Desde las frescas playas cantábricas llegan al Madrid de la meseta ardiente las brisas del curso de verano del SEU, en Santander. El eco de las deliberaciones de los estudiantes y de los catedráticos ha encontrado en Madrid una extensa resonancia, especialmente en lo relativo a la ponencia que propugna la transformación de los centros de enseñanza superior en facultades universitarias. Hay que reconocer que este anhelo flotaba ya en el ambiente y que en Santander se le ha dado forma y expresión.

En efecto, para la posible conversión de este deseo en realidad, se ha propuesto la creación de una facultad politécnica en la que se cursarán las materias científicas comunes a las distintas ramas de la alta técnica, la cual abarcaría mayor número de especialidades de las que hoy existen y que son necesarias, sobre todo con vistas al plan de desarrollo tales como la ingeniería de la construcción, del transporte, aeronaval, del combustible, de la industria textil, etcétera. Esta sería la forma más idónea de completar la formación humana del futuro ingeniero, que no solo ha de manejar máquinas, sino dirigir a otros hombres. Aunque la nueva Ley de Enseñanzas Técnicas muestra preocupación por la formación humanística, es aún insuficiente, por lo que los ingenieros al término de su carrera, han de llenar esa laguna, procurándose por sí mismos el contenido intelectual y humanístico, imprescindible a los postgraduados.

—

Los padres de familia, a la vista del nuevo curso, han de agradecer a la Dirección General de Enseñanza Media la resolución sobre los libros de texto, para bachillerato, por la que se fijan los precios máximos, según páginas, grabados y demás características que se determinan para las diversas asignaturas. Los precios se ajustan al coste actual en la industria editorial y han de constituir un freno contra la desorbitada publicación de libros de texto, sin tener en cuenta el alto coste a que resultaban por su ilimitada tirada, que a veces no iba más allá del número de alumnos del propio autor. Por otra parte, se conceden subsidios para libros de texto a estudiantes necesitados.

El edificio español más antiguo de Norteamérica, en Berlín Oeste

En Danlen fue reproducido el viejo poblado de Santa Fe

Indios auténticos bailaron las auténticas danzas de la lluvia y las serpientes

Más de un millón de pesetas costó la reproducción del poblado

Por Luis LARDE

La «Máquina del tiempo» que los expertos norteamericanos construyeron en el fondoso barrio de Dhalem, en el sudoeste de Berlín, estuvo funcionando durante 16 días, transportando al pasado a más de cuatrocientas mil personas. Los «viajeros» se encontraron de pronto, muchos años atrás, en el «Far West»; para ser más precisos en la vieja Santa Fe, la capital del Estado de Nuevo Méjico que fundaran los conquistadores españoles hacia 1610. El regulador cronológico de la máquina no ha debido estar muy bien ajustado, porque al lado de los piqueros españoles del siglo XVII aparecían las legendarias figuras de David Crockett y Kid Carson, luciendo sus trajes pardos y sus gorros de piel de castor; más es sabido de sobra que los norteamericanos, en cuestiones históricas, no se detienen con pequeñeces.

En las carteleras de Berlín Occidental se anunciaba: «Brigada de Berlín —Tercera Fiesta Popular Germanoamericana, del 27 de julio al 11 de agosto— Gran campo de fiesta en Dahlem, Clayalee-Hüttenweg Old Santa Fe, reconstrucción histórica hacia 1850 —Pueblo Indio— Los indios apaches, Pimas y papagos, con sus danzas originales...».

MAS DE UN MILLON DE PESETAS COSTO EL POBLADO

La réplica de Santa Fe estaba terminada. Todavía la noche anterior a la «premiere», los soldados norteamericanos y obreros berlineses trabajaban febrilmente, dando los últimos toques. Por las calles de «Santa Fe» circulaba una muchedumbre confusa; los trajes de sus «habitantes» contrastaban con la moderna vestimenta de los «viajeros» civiles y militares. En torno a una repleta plaza, con un pozo en el centro, se agrupaban el palacio del Gobernador, la pequeña iglesia de la Misión Franciscana, la Casa de la Guardia, el taller de imprenta de la «Territorial Gazette» y la «Cantina de Pedro»; a unos cuantos metros de allí se levantaba el pueblo de los indios hopis.

La construcción de la nueva «Old Santa Fe», en la que se invirtieron un millón doscientas mil pesetas (ochenta mil marcos), fué financiada por varias importantes empresas industriales y comerciales alemanas y norteamericanas. Los beneficios de la fiesta están destinados a los niños huérfanos de Berlín.

No todos los «habitantes» de «Santa Fe», eran de «pura raza»; además de los soldados norteamericanos y sus familias, disfrazados todos para el caso, se encontraban veinte «cowboys» berlineses del «Old Texas Club», de Spandau; más había también pieles rojas genuinos: seis alumnos del «St. John's Indian Scholl», de Arizona, que, al cuidado de su maestro, el Padre Noncrief, vinieron exclusivamente para participar en la fiesta.

EL EDIFICIO MAS ANTIGUO DE NORTEAMERICA

El Palacio del Gobernador, en Santa Fe, es el edificio público más antiguo que se conserva en los Estados Unidos. Es tan viejo como la ciudad misma. Sobre él han ondeado las banderas españolas, mejicanas y norteamericanas. En la quietud de sus paredes de adobe escribió Lew Wallace su inmortal «Ben Hur», cuando era gobernador militar del territorio de Nuevo Méjico. El edificio, que durante tres siglos fuera sede de los gobernantes de Nuevo Méjico, aloja desde hace cincuenta años un museo de historia, de la conquista y de los indios. En la réplica del palacio, convertido igualmente en museo, los berlineses pudieron echar un vistazo a la historia de Santa Fe. Se apreciaban aquí vistosos trajes españoles y mejicanos; trajes indios; en el suelo, cuadros de divinidades, que los curanderos navajos dibujan con arenas de distintos colores, para ahuyentar de los enfermos los malos espíritus; vasijas y otras muchas cosas más.

CINCO MIL DOLARES POR UN «BANDIDO ESPAÑOL»

En el aviso fijado a la pared de la «Casa de la Guardia», los berlineses leían: «5.000 dólares de recompensa por Joaquín, alias Jack el Español. El gobernador de Santa Fe ofrece 5.000 dólares de recompensa por la entrega de Jack el Español, vivo o muerto. Si muerto, el cadáver tiene que estar en condición identificable». Mientras tanto, el terrible bandolero y sus secuaces hacían de las suyas por las calles de «Santa Fe», asaltando bancos y diligencias...

La iglesia levantada en el campo de la fiesta recuerda las construídas por los misioneros franciscanos en Nuevo Méjico. La campana es de yeso, pero no por eso deja de resonar, ya que sus «fundidores» tuvieron buen cuidado de colocar junto a ella un altavoz, conectado a un magnetofón donde están reproducidos los sones originales de la iglesia de Santa Fe. Fiel a la tradición, se construyó junto a la iglesia un cementerio donde «descansan» españoles e indios; aquéllos en tumbas individuales y éstos en colectivas; en las lápidas de los segundos, a diferencia de los primeros, ni se consignaban los nombres, sólo el número de difuntos...

La «pobre» señorita destinada a ser asaltada, durante su viaje en la diligencia, por los bandoleros.—(Foto Europa Press)

La «Territorial Gazette» informaba diariamente al público de cuanto ocurría en «Santa Fe». Cuatrocientos ejemplares, tan frescos en noticias como en tinta, se distribuían en un santiamén entre los visitantes, que ya a eso de las tres de la tarde se agolpaban impacientes junto al pequeño taller de imprenta.

DANZAS INDIAS AUTENTICAS POR INDIOS AUTENTICOS

La atracción principal de «Santa Fe» la constituyeron indudablemente las danzas rituales de los indios en el pueblo de Taos (pequeño poblado indígena en las cercanías de Santa Fe). Los alumnos del Padre Moncriof, ataviados con plumas preciosas, cosecharon con su arte los aplausos y gritos de admiración de la abigarrada masa de espectadores, que con su entusiasmo amenazaban romper la empalizada en torno del escenario. Entre otras, se interpretaron la «danza del águila», en donde se imitan los movimientos del ave en vuelo y la «danza de la serpiente», serie de complicados movimientos que constituían el punto culminante de las «danzas de la lluvia», entre los indios hopis y con las que se invocaba a los dioses de las buenas cosechas. Originalmente, en la danza de la serpiente se empleaban crótalos vivos.

La «Tercera Fiesta Popular germano-americana» fue todo un éxito. San Pedro cuidó de que el tiempo coincidiera en esos días con el clima de las apartadas regiones del sudoeste norteamericano. En la «Cantina de Pedro» los visitantes consumieron noventa y cinco mil «hamburguesas», treinta mil platos de sopa de chile mejicana, veintidos mil enchiladas y —para apiacar la sed producida por el calor y el chile mejicano— cien mil vasos de cerveza.

La efímera existencia de Santa Fe, en Dahlen, ha dejado encantados a los berlineses, sobre todo a los niños, en cuyos sueños no faltaron los disparos del terrible Jack el Español y los gritos de guerra de los indios...

«EUROPA PRESS»

Injertos de cabello contra la calvicie

LONDRES. — (Crónica especial para Agencia FIEL-ALA).

¿Ha sonado la hora final de la calvicie? Así parece desprenderse de las noticias que llegan de Inglaterra, donde se experimenta un remedio definitivo para combatirla e incluso para hacer renacer el cabello en zonas completamente «desiertas» de la cabeza. Por vez primera se utiliza la cirujía contra la calvicie: el tratamiento consiste, efectivamente, en una serie de pequeñas operaciones, de una duración de media hora cada una que pueden ejercerse sobre varones y hembras sin la menor dificultad y mediante una simple anestesia local.

Al parecer, este nuevo tratamiento fue inspirado por la observación de que los calvos, aun aquéllos que tenían la cabeza tan monda como una bola de billar, conservaban residuos de cabellos en las proximidades de la nuca o a ambos lados de la cabeza. Dos médicos londinenses, un cirujano de Harley Street llamado Phllip Lebon y un especialista en cuestiones del cabello llamado Gerard Teagus, se plantearon el problema de la posibilidad de transplantar aquellos residuos de cabello a las partes calvas de la cabeza.

LA PRIMERA OPERACION. — Se ideó así una operación cuya práctica ha dado excelentes resultados. Cerca de cien personas han sido sometidas hasta ahora a la misma con el mayor éxito. La primera intervención se efectuó a un caballero de Glasgow que posee en la actualidad una masa de pelo allá donde antes no se veía, más que una calva de once centímetros de diámetro. El caballero en cuestión tiene 35 años y gracias al tratamiento ha adquirido el aspecto de un joven de 25.

Como es natural, la posibilidad de cubrir la entera zona calva depende de la cantidad de pelo que queda detrás y al que los cirujanos extraen la «materia» destinada al vivificador injerto.

En primer lugar recibe el paciente una inyección que les anestesia el cuero cabelludo: el cirujano practica luego unos quince pequeños agujeros en las partes calvas del cráneo. Usa para ello un instrumento similar al que se utiliza para el delicadísimo trasplante de la córnea. Con el mismo instrumento extrae «muestras de materia» de la parte del cráneo donde los cabellos siguen creciendo y los coloca en los agujeros abiertos. Aunque el paciente no siente dolor, gracias a la anestesia el «punzón» penetra hasta el hueso, puesto que es preciso no traspiantar solamente los cabellos, sino también el aparato que alimenta su crecimiento.

La técnica de la operación ha sugerido a un experto dermatólogo el campo de golf, donde se efectúan agujeros en el verde césped. Por ello se la denomina ya, en términos profanos: «la partida de golf».

LOS CABELLOS COMIENZAN A CRECER. — A las dos semanas, los cabellos comienzan a apuntar. Más tarde apuntarán los nuevos también. Tres meses más tarde, el pelo tiene un crecimiento normal a razón de un centímetro y medio por mes. El cirujano repite la operación cada dos semanas, hasta que la parte calva queda enteramente cubierta.

Durante un cierto tiempo, el cuero cabelludo tiene un aspecto bastante singular. Pero los agujeros terminan por desaparecer bajo las matas de pelo.

El problema que los dermatólogos tienen ahora planteado es cómo trasplantar los cabellos de otra persona en el caso de que el paciente no tenga bastante. En teoría es posible. Se va a efectuar una primera operación aunque entre dos hermanas gemelas. Entre personas no unidas por vínculos sanguíneos, la dificultad es la que se presenta generalmente en todas las demás operaciones de trasplante: La resistencia del organismo a aceptar tejidos extraños.

En vista de ello, se está estudiando la posibilidad de «coser» cabellos artificiales, es decir, una normal «peluca» al cuero cabelludo, de tal manera que permanezcan unidos al mismo para siempre. Estas tres técnicas diferentes tienden a una sola finalidad: dar la batalla definitiva a la calvicie y que la cabeza como una bola de billar pertenezca a una imagen del pasado, superada por la más reciente técnica quirúrgica.

El extraño lenguaje de los animales

Wáshington, 22. — En un Symposium científico se informa que se están haciendo progresos para descifrar el extraño lenguaje de los animales, basado en la emisión de olores y sabores.

Muchos insectos y otros animales, incluso peces y mamíferos, se comunican entre ellos, y regulan la vida, y sus organizaciones, mediante este lenguaje químico.

Ciertas glándulas de estos animales segregan una substancia conocida por el nombre de fermonas. El lenguaje de las fermonas, en la mayor parte de los casos, es el lenguaje del amor, pero, otras veces, sirve para dictar órdenes de organización social —como en el caso de las hormigas— o para revelar dónde hay alimentos.

El Symposium lleva el título de «Mediación de las glándulas endocrinas, en la organización social de los vertebrados e invertebrados, publicado, con motivo del décimo Congreso Internacional de Zoología.

M.C.D.2022